CIUDAD
SEP 2

LOS ANDES

CATORCE PAGINAS
Precio del Ejemplar $ 13,00

Año XCIV | Registro Nacional de la Propiedad Intelectual Año 1974: Nº 1.270.582 | MENDOZA — Martes 9 de Diciembre de 1975 | Publicación adherida al Instituto Verificador de Circulaciones | Núm. 31.123

Enérgica defensa de las Malvinas se hizo en la UN

Ortiz de Rosas criticó duramente al gobierno británico

BUENOS AIRES, 8. (NA) — Un enérgico discurso pronunció el embajador argentino ante las Naciones Unidas, Carlos Ortiz de Rosas en la tarde de hoy, al tratarse en la XXX Asamblea General de ese organismo internacional, el tema 23 de la agenda, referido al caso de las Islas Malvinas.

Ortiz de Rosas, según el texto difundido por la cancillería argentina en la tarde de hoy, destacó la diferente actitud asumida por el gobierno argentino, acatando la decisión de la UN sobre el establecimiento de negociaciones para resolver el diferendo, con la del gobierno inglés "que ha llevado a la paralización de las mismas".

"Vengo en nombre de mi gobierno —dijo Ortiz de Rosas al comenzar su alegato— a informar a la Asamblea General sobre el estado de esta situación colonial que aún subsiste después de 142 años y que afecta con creciente seriedad las relaciones entre mi país y el Reino Unido".

Seguidamente historió someramente el acto de despojo de que fue objeto nuestro país. "Un despojo —agregó— que es importante señalar, nunca fue consentido por la República Argentina que ininterrumpidamente ha protestado desde entonces ante los distintos gobiernos del Reino Unido reclamando la devolución del territorio".

Denunció a renglón seguido que "Gran Bretaña se niega rotundamente a negociar a efectos de solucionar la disputa de soberanía sobre las islas" y acotó que "lo que es peor aún no vacila en incurrir en una grave responsabilidad al desechar inopinadamente después de haberlo aceptado— el medio prescripto por la Asamblea General para resolver pacíficamente una situación conflictiva que no puede ni debe perdurar".

Recordó en abono de la tesis argentina que en 1965 la asamblea general adoptó por abrumadora mayoría la resolución 2065 proponiendo las negociaciones como medio para resolver el conflicto, decisión reiterada en 1966, 1967, 1968 y 1971, para finalmente en 1973, a través de la resolución 3160 instar a las partes a proseguir sin demora las negociaciones.

"Es muy importante destacar —señaló el embajador argentino— que la terminología usada en dichas resoluciones no ha sido casual, sino el producto de una sabia ponderación de la asamblea general, que de esa manera reconoció explícitamente que en el caso particular de las Islas Malvinas es de aplicación el principio que consagra y protege el derecho de los Estados a su integridad territorial y no el principio de autodeterminación que, como norma general rige para la mayoría de los casos de descolonización. No podría ser de otra manera, toda vez que el ilegítimo acto de fuerza consumado por Inglaterra fue seguido de la expulsión originaria del territorio, de nacionalidad argentina y su reemplazo por un número minúsculo de ciudadanos de la potencia colonial.

Trajo a colación también la resolución adoptada en la reciente conferencia de los países no alineados realizada en Lima, que sin perjuicio de la ratificación del principio de autodeterminación califica de especial y particular el justo reclamo de la Argentina sobre las Islas Malvinas, y ofrece sin retaceos un total respaldo a la posición argentina.

Luego enumeró las medidas argentinas que se adoptaron en beneficio de los pobladores de las islas: servicio anfibio entre Comodoro Rivadavia y Puerto Stanley, construcción y operación de un aerodromo provisorio por el gobierno argentino en las islas, servicio aéreo regular postal entre el continente y el archipiélago, construcción de un depósito de almacenaje de combustible por parte de los argentinos, asistencia hospitalaria de la que se han beneficiado ya 120 malvineros, becas educacionales, servicio telefónico y promoción artística y cultural.

Pero, siguió diciendo Ortiz de Rosas, "si por un lado hemos considerado y satisfecho en la medida de nuestras posibilidades los intereses de los habitantes, por otro hemos insistido reiteradamente ante el Reino Unido para reiniciar y acelerar las negociaciones respecto a la soberanía sobre las islas y concluir con la situación colonial imperialista. La actitud del gobierno británico no ha sido la misma. Por el contrario se ha registrado un cambio substancial regresivo en el enfoque de las autoridades inglesas con respecto a las negociaciones relativas a la soberanía, lo cual ha llevado a la paralización de las mismas".

El orador a esta altura de su exposición denunció que el Reino Unido pretende por un lado introducir ahora en la cuestión un elemento extraño como es la autorización previa de los habitantes de Malvinas para la realización de las negociaciones y "más últimamente intenta lisa y llanamente sustituirlas por una discusión sobre la llamada «Cooperación económica», posición totalmente inaceptable para mi país".

Ortiz de Rosas, tras denunciar también actos ingleses reñidos con el espíritu de las decisiones de la UN, tales como la presentación de reservas de derechos sobre la existecia de hidrocarburos y el envío de una comisión de relevamiento económico y fiscal, ratificó la decisión de aceptar a las negociaciones como única vía para salvar el diferendo y dejar a salvo la posición argentina en cuanto a la responsabilidad que le incumbe al gobierno británico por la interrupción de las tratativas.

"Hemos cumplido con nuestra parte. El Reino Unido debe aún cumplir con la suya", concluyó el embajador argentino ante las Naciones Unidas.

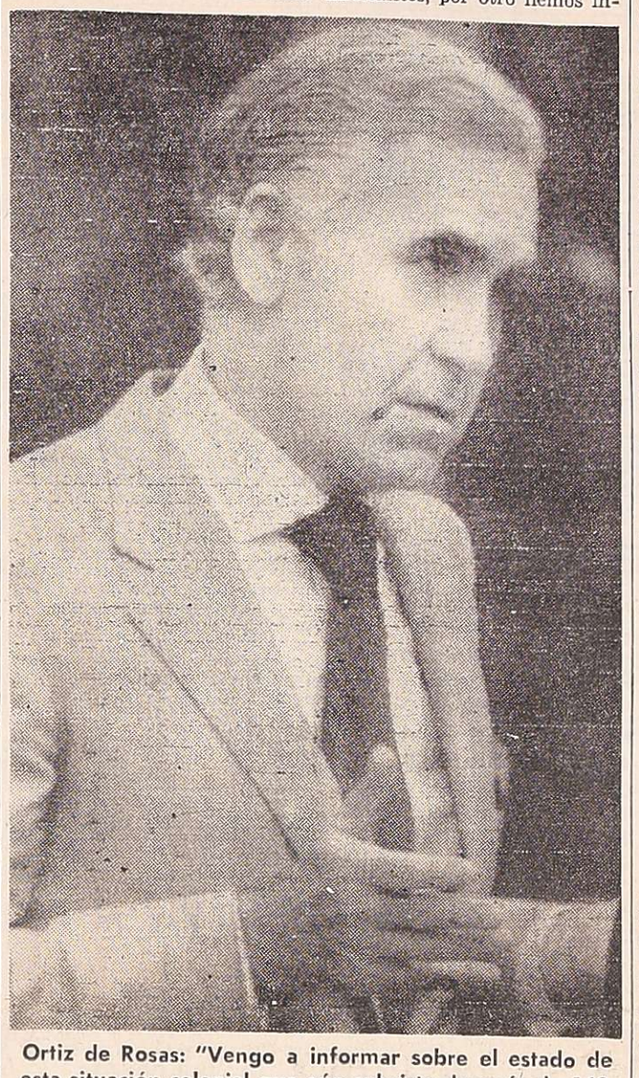

Ortiz de Rosas: "Vengo a informar sobre el estado de esta situación colonial que aún subsiste después de 142 años y que afecta con creciente seriedad las relaciones entre mi país y el Reino Unido".

En Beirut, infiltrados izquierdistas nasseristas descansan en los escalones del Palacio del Parlamento, mientras la lucha continúa en otras partes de la capital. El primer ministro libanés, Karami, apeló para el cese del fuego, después de una sesión de emergencia del gabinete. (Radiofoto de UPI).

Murieron ayer en Beirut 55 personas

Disparos de morteros cerca del Parlamento

BEIRUT, 8, (UPI). — El gobierno libanés ordenó hoy a los comandos del ejército proteger el sector bancario de Beirut y el área alrededor de la plaza del Parlamento, luego de todo un día de combates entre milicias cristianas y musulmanas.

En el repentino nuevo estallido de las hostilidades, en el sector comercial céntrico y cerca del sector hotelero de los muelles, han muerto 55 personas y más de 100 han quedado heridas, según indicaron fuentes policiales. El total de víctimas en ocho meses de guerra civil alcanza a cerca de 4.700 muertos y 10.100 heridos.

Las fuerzas musulmanas izquierdistas del movimiento independiente nasserista se infiltraron en territorio controlado por el derechista partido Cristiano de la Falange, y ambos bandos intercambiaron nutrido fuego de obuses, morteros y armas pequeñas.

Bombas de morteros estallaron cerca de la casa del Parlamento, dañando un muro, poco después que un camión lleno de milicias izquierdistas se detuviera para que sus ocupantes fumaran cigarrillos en las gradas de las escalinatas de la Cámara de Diputados.

El ministro del Interior, Camille Chamoun, sostuvo una sesión de alto nivel con oficiales de la Policía y de las Fuerzas de Seguridad y decidió despachar tropas para ratificar el control del gobierno sobre el sector, según dijeron fuentes allegadas al Ministerio de Defensa.

La radio de Beirut se refirió a la reunión diciendo que en ella se habían tomado decisiones destinadas a "reforzar la seguridad para impedir actos de sabotaje en la ciudad".

En otros sectores de la capital estallaron tiroteos esporádicos al surgir en ellos miembros de las milicias rivales. Sin embargo, en los sectores suburbanos las batallas se dieron tras las barricadas, sin que alcanzaran la intensidad de los enfrentamientos ocurridos en el centro y en el adyacente sector de Kantari, en donde estallaron varios incendios que no pudieron ser controlados.

Los nasseristas salieron por la calle Clemenceau, en la que incendiaron dos edificios de apartamentos que ya se encontraban casi desiertos desde el mes de octubre debido a los combates.

Granadas propulsadas por cohetes estallaron en edificios, desde cuyas terrazas francotiradores de los dos grupos beligerantes disparaban constantemente contra las retorcidas callejuelas vecinas al Holiday Inn y otros hoteles de lujo, los que también exhiben los destrozos causados por choques anteriores.

Bolivia reclama por el asesinato de 5 jóvenes

Trátase de los universitarios de aquel país que fueron ultimados en Córdoba. Críticas de la prensa

BUENOS AIRES, 8 (NA). — No obstante el feriado, la cancillería argentina, ante un requerimiento periodístico, aceptó que el gobierno boliviano había solicitado una "exhaustiva investigación" sobre la muerte de los cinco estudiantes de esa nacionalidad en las cercanías del dique Los Molinos, Córdoba, el jueves último.

Al respecto a la pregunta que fue formulada a través de un vocero oficial, se aclaró que el pedido se hizo por intermelio de nuestra embajada en La Paz y que ya ha sido dispuesta la investigación requerida.

Comentarios de la prensa en La Paz

LA PAZ, 8 (UPI), — "La guerra subterránea que se lleva a cabo en la Argentina es nauseabunda por doquiera que se la mire", sostiene hoy el principal editorial del matutino católico "Presencia", uno de los principales del país, al tiempo de calificar de "salvajismo el asesinato" de cinco universitarios bolivianos en la ciudad de Córdoba, a manos de extremistas de derecha.

La cancillería boliviana dijo hoy que está a la espera de la solicitud que formuló ayer a la embajada argentina en La Paz para que se le haga conocer un informe exhaustivo sobre el hecho.

Añadió que también instruyó al encargado de negocios de Bolivia en Buenos Aires, Agustín Saavedra, para que haga igual pedido ante la cancillería argentina.

La opinión pública boliviana quedó asombrada ante la acción tomada contra los cinco jóvenes bolivianos, de quienes se explicó oficialmente en Córdoba, según versiones publicadas aquí, que no tenían actividad política alguna y que sólo resultaron víctimas inocentes de la sangrienta lucha que libran facciones izquierdistas y derechistas en el país vecino.

La Federación de Trabajadores Mineros, la principal organización sindical del país, exigió al gobierno que solicite la intervención de las Naciones Unidas para investigar "el múltiple asesinato" y para que el gobierno argentino se comprometa a garantizar la vida de los residentes bolivianos en el país platense, por estimar que carecen de seguridad a la luz de lo sucedido en Córdoba.

"Presencia", en su editorial, anota que "dolorosa como es toda guerra civil, guarda todavía alguna pizca de nobleza, se mata en combate, se salvaguarda al vencido y se condenan todos los excesos. Siquiera en teoría".

Luego de señalar que es nauseabundo lo que sucede en Argentina, dice que, además, "es cobarde, mata a mansalva, tortura por principio, incluye entre sus víctimas a mujeres y niños, no respeta ni los cadáveres".

Termina expresando el diario católico que esto es "algo, en suma, que el pueblo argentino no se merece", pues califica al país vecino de "una gran nación, la más adelantada de América Latina y con una enorme población honesta y pacífica, pero cuya vida está alterada y amenazada por pequeños grupos extremistas que han hecho de los crímenes más horrendos un medio usual de lucha política, un recurso nada menos que para redimir a la patria, para conseguir el adelanto del pueblo, la justicia social, la respetabilidad de las instituciones y otros pretextos similares que, en boca de quienes los utilizan, resultan auténticas blasfemias".

Ultiman detalles para la reunión presidencial

La inauguración del puente Colón - Paysandú

COLON (Entre Ríos), 8. (NA) — En esta ciudad, y principalmente en la vecina localidad de Paysandú, en la costa oriental del Río Uruguay, se ultiman los detalles para la inauguración oficial del puente que une ambos países y que será oportunidad para la reunión de la Presidente de la Nación, María Estela Martínez de Perón con el mandatario uruguayo, Juan María Bordaberry. El acto se cumplirá el miércoles próximo, de acuerdo a informaciones oficiosas recogidas aquí de diversas fuentes, la señora de Perón arribará a Paysandú en helicóptero procedente de Concordia, hasta donde llegará desde Buenos Aires a bordo del avión presidencial. Las autoridades policiales de Concordia han comenzado ya las tareas de acreditación para los distintos medios de difusión que cubrirán la llegada de la máquina al aeropuerto de esa ciudad.

Posteriormente, a bordo de un helicóptero, la jefa del Estado observará desde el aire las obras del dique de Salto Grande, que se construye pocos kilómetros al norte de la línea que une Concordia con Salto, en la costa uruguaya. El mismo aparato trasladará a la Presidente hasta Paysandú, donde a las 10 de la mañana, según trascendió, se efectuará la ceremonia de cortar las cintas a la entrada del puente.

De todas maneras, la inauguración será simbólica, ya que si bien la obra fue entregada por las empresas constructoras hace ya algo más de un mes, no se han completado aún la organización de las oficinas aduaneras, migratorias, consulares y de seguridad, necesarias para permitir el tránsito de vehículos y pasajeros entre ambos países. Se estimaba aquí que aun pasarían un par de semanas antes que el puente quede definitivamente habilitado.

Fuentes responsables señalaron que tras el acto central la señora de Perón y Bordaberry mantendrán una entrevista privada cuyo temario fue considerado durante la reciente visita efectuada al Uruguay por el canciller argentino, Manuel Aráuz Castex con motivo de firmarse un convenio sobre seguridad social entre ambos países. Al término de la reunión entre los dos mandatarios, se daría a conocer una declaración conjunto refirmando la voluntad de las dos naciones de continuar en la tarea de integración a través de obras como el puente de Colón - Paysandú.

Partieron ayer en viaje de estudios los subtenientes

BUENOS AIRES, 8. (NA). — Los nuevos subtenientes del Ejército, pertenecientes a la 106ª promoción del Colegio Militar de la Nación, partieron hoy en un vuelo de Aerolíneas Argentinas, en viaje de estudios a Francia e Italia.

La delegación encabezada por el director del Instituto, coronel Arturo Amador Corbetta, apreciará en ambos países cómo se seleccionan y forman los oficiales de sus ejércitos y cómo están organizadas, equipadas e instruidas esas fuerzas militares.

Darán desde hoy a los turistas argentinos mayor cupo de divisas

BUENOS AIRES, 8 (Télam). — A partir de mañana los montos máximos en divisas que podrán adquirir los viajeros que se trasladen al exterior serán de 25 dólares diarios para los países limítrofes y de 50 dólares, también por día, para los no limítrofes, según lo estableció el Banco Central.

En ambos casos se mantiene como máximo el período de siete días para la cobertura de gastos mediante la compra de divisas al Banco Central. Por ende el monto total de divisas que los viajeros podrán adquirir se eleva a 175 y 350 dólares para viajes a países que lindan o no con la Argentina, respectivamente.

Hasta ahora los topes eran de 10 y 30 dólares diarios, respectivamente, que durante los siete días cubiertos sumaban 70 y 210 dólares.

El comunicado oficial que explica el ajuste de montos señala que se mantiene el período tope de siete días, porque se posibilita así la realización de viajes con carácter impresindible, y no de los que tienen smple propósto turístico.

También ha sido modificado el período en el que pueden reiterase compras por este concepto, puesto que hasta el momento las operaciones podían efectuarse cada 30 días, mientra que en la actualidad se las podrá cursar sólo después de 9 días de efectuada los antecedentes.

Las notas gráficas son un testimonio elocuente de la magnitud del huracán que afectó a la capital bonaerense y zonas vecinas. A la izquierda, el lugar donde ocurrió un caso fatal al caer un eucaliptus sobre un automóvil. A la derecha, una de las numerosas viviendas de la región rural, que resultaron prácticamente destruidas, son reacondicionadas por sus moradores. (Radiofotos de NA).

Un huracán causó un muerto y cuantiosos daños en La Plata

Centenares de personas quedaron sin hogar. Hay varios heridos

LA PLATA, 8 (NA). — Un viento huracanado de violencia sin precedentes en esta zona, que sopló durante casi dos horas esta madrugada, provocó un muerto, decenas de contusos, dejó a centenares de personas sin viviendas y produjo ingentes pérdidas materiales y en sembradíos comprendidos entre esta capital y partidos vecinos.

La víctima fatal se produjo al desplomarse un eucaliptus de 25 metros de altura sobre un Fiat cupé-850 que circulaba por el lugar, conducido por Rubén Dassa, boliviano, de 26 años, casado y padre de un niño, quien murió en el acto por aplastamiento.

Asimismo en los centros asistenciales de esta ciudad y las vecinas de Berisso y Ensenada, fueron atendidas decenas de personas que sufrieron lesiones de distinta gravedad al ser alcanzadas por chapas, ramas o trozos de mampostería que eran arrastrados por el viento, que, en determinados momentos, se convirtió en huracán con ráfagas de hasta 125 kilómetros horarios.

Según lo informado oficialmente por la policía hubo caídas de postes telefónicos y de electricidad, así como numerosos automóviles semidestruidos al caer sobre ellos pesadas ramas desgajadas por el viento.

Las autoridades del Instituto Meteorológico local señalaron hoy al periodismo que el fenómeno solo abarcó al partido La Plata y otros vecinos hasta Punta Lara, ya que en Buenos Aires y el resto de la zona conurbana las ráfagas de viento no superaron los 50 kilómetros horarios.

Asimismo dijeron que sus efectos fueron considerables en las zonas de viviendas modestas ubicadas en los suburbios de esta ciudad, pues allí hubo casi un centenar de pequeñas casillas que resultaron totalmente destruidas.

También dijo la policía que se registraron daños materiales de importancia en la zona de quintas ubicadas en las proximidades de Melchor Romero, a unos 25 kilómetros al oeste de aquí.

Aspecto desolador

Esta mañana la ciudad mostraba un aspecto desolador con árboles y postes de luz y comunicaciones arrancados de cuajo y carteles comerciales y toldos metálicos convertidos en chapas retorcidas que estaban abandonados en el medio de calles y avenidas.

La caída de postes conductores de electricidad hizo que quedara electrificada la alambrada de una casa en calle 53, entre 30 y 31 y los moradores sólo pudieron abandonarla esta mañana luego que intervinieran una cuadrilla especializada de la empresa SEGBA y una dotación de los bomberos locales.

Según lo señalado por las autoridades meteorológicas de esta ciudad, el viento comenzó a soplar con violencia antes de la una y se prolongó hasta después de las 2.30.

La misma fuente dijo que las ráfagas más fuertes se registraron entre las 1.50 y las 2.05, oportunidad en que se midieron velocidades de hasta 125 kilómetros por hora y se registraron los daños de mayor importancia.

Durante esas casi dos horas los servicios ferroviarios que parten o llegan a esta ciudad debieron soportar demoras considerables y algunos de ellos fueron cancelados por las autoridades al encontrarse cortadas momentáneamente las vías por la caída de árboles o postes.

Esta mañana numerosas personas que perdieron sus viviendas se habían dirigido a las autoridades de la municipalidad local solicitando ayuda para poder volver a erigir sus modestas casillas.

Los efectos en la Capital Federal

BUENOS AIRES, 8. (NA) — El fuerte viento que sopló durante la madrugada causó inconvenientes que afectaron los servicios de los ferrocarriles Roca y Urquiza, en que algunos tramos debieron ser suspendidos por varias horas.

Por otra parte, el fenómeno meteorológico, que provocó daños de importancia en la capital de la provincia de Buenos Aires y zonas adyacentes, produjo en el Gran Buenos Aires una ligera lluvia y un descenso de la temperatura que se había mantenido elevada en los últimos días.

El ferrocarril Roca, cuyas vías están tendidas en dirección al Sur, debió interrumpir la circulación de trenes el ra-

(Pasa a la Pág. 2, Col. 4ª)

Isabel Perón recibe hoy al embajador belga

BUENOS AIRES, 8. (NA). — Mañana se determinará la oportunidad y hora en que María Estela Martínez de Perón recibirá a los integrantes del Consejo Nacional del Partido Justicialista, de acuerdo con lo informado hoy por la Secretaría de Prensa y Difusión.

El ministro del Interior y vicepresidente primero partidario, Angel Federico Robledo había anunciado la semana pasada, en el Congreso de la Nación y en la Casa de Gobierno, que dicha reunión se llevaría a cabo en el día de mañana.

Por otra parte, mañana, a las 10, la jefe del Estado recibirá en su despacho al embajador de Bélgica, René Lyon y, posteriormente, al canciller argentino, Manuel Aráuz Castex.

Liberaron a un ex ministro de Córdoba

CORDOBA, 8 (NA). — Fue liberado en La Rioja, Antonio Lombardich, ex ministro de Bienestar Social durante el gobierno de Ricardo Obregón Cano y actual dirigente de las juntas promotoras nacional y provincial del Partido Auténtico.

Lombardich fue arrestado el jueves último en la clínica particular que posee en la ciudad de Dean Funes por personal de la delegación Córdoba de la Policía Federal.

En un primer momento fue trasladado en helicóptero a esta capital y posteriormente remitido a La Rioja en averiguación de aspectos vinculados con un acto que realizara en aquella provincia el partido político al cual pertenece.

Interrogado por el juez federal J. Chumbita fue dejado en libertad a las ocho de ayer, trasladándose en ómnibus hasta la ciudad de Cruz del Eje, donde fue recibido por familiares con quienes se dirigió a su domicilio de Dean Funes.

De acuerdo a lo expresado por Lombardich se lo acusaba de haber participado en el congreso del Partido Auténtico que se realizó en La Rioja, donde al parecer se rindieron homenajes a los caídos en Trelew y Tucumán y se habría entonado la marcha de la agrupación extremista recientemente declarada ilegal por el gobierno nacional.

Lombardich negó tales cargos destacando que el acto se había desarrollado "dentro de un clima de mesura por lo menos hasta el momento en que culminó el congreso", instante en que abandonó la ciudad de La Rioja para retornar a esta provincia.

Honró Paulo VI a la Inmaculada

ROMA, 8 'UPI. — Sonriente y agitando la mano a guisa de saludo, el Papa Paulo VI se dirigió hoy en coche abierto al centro de Roma a fin de orar durante varios minutos y colocar un ramo de rosas al pie de la columna de mármol sobre la que aparece una estatua de bronce de la Virgen María.

El Santo Padre se mantuvo de pie durante la mayor parte del viaje desde El Vaticano hasta la plaza de España, en la peregrinación anual que conmemora el 121º aniversario de la proclamación del dogma de la Inmaculada Concepción, por Pío IX.

Sin revelar signo alguno de fatiga, pese al denso programa que ha cumplido con motivo de celebrarse el Año Santo que terminará en las próximas navidades, y con aspecto saludable, el pontífice dirigió la recitación de las plegarias de varios miles de personas que abarrotaban la plaza.

Más tarde atravesó en coche la ciudad para dirigirse a la Basílica de Santa María la Mayor, donde asistió a un oficio dedicado a la virgen y a los religiosos que viven en régimen de clausura en todo el mundo.

El jefe de la Iglesia comenzó el día de la Inmaculada Concepción celebrando una misa en la Basílica de San Pedro, en conmemoración del décimo aniversario de la clausura del Concilio Ecuménico Vaticano.

"Quiera Dios que todos amemos, invoquemos e imitemos a María Inmaculada, madre de Jesucristo y madre de la Iglesia, y sepamos sacar provecho para esta y las generaciones futuras del tesoro de sabiduría que nos ha legado el concilio", expresó Paulo VI en su homilía.

Los comerciantes prosiguen el plan de lucha en Córdoba

CORDOBA, 8. (NA) — El centro comercial e industrial de Córdoba mantiene en vigencia las medidas de acción directa, resueltas el viernes último, que incluyen el apagón de vidrieras y letreros a partir de las 16, y el retiro de los fondos depositados por los empresarios en los bancos de Córdoba y Social.

Además, los empleados se abstienen de presntarse a nuevas licitaciones de organismos oficiales, y no hacen uso de la opción de reabrir los comercios entre las 16 y 24.

Mañana, los empresarios se reunirán a las 17 en la sede de esa entidad, para realizar una nueva evaluación del problema del horario estival. En la oportunidad, según trascendió, se determinará la actitud a seguir en el futuro, estimándose como posible que se establezca un lock-out patronal el miércoles o jueves venidero.

Por otra parte, la entidad informó que recibió hoy la adhesión de la Unión Comercial Argentina.

Ataque contra tropas israelitas

En Nablus, territorio ocupado por Israel en Jordania, tropas israelitas tratan de ocultarse para evitar ser atacados por niños árabes en las calles del Casbah. Cerca de 1.000 jóvenes actuaron contra los residentes judíos en uno de los peores incidentes en seis años. (Radiofoto de UPI).

Palacios Deheza formuló cargos al verticalismo

Declaraciones a un vespertino de Córdoba

CORDOBA, 8 (NA). — En un reportaje publicado hoy por el vespertino "Córdoba", el diputado Alberto Palacios Deheza, presidente de la comisión de Presupuesto y Hacienda de la Cámara Baja formuló una durísima crítica contra los sectores "verticalistas", responsabilizándolos por "el caos político, económico y social que inunda el país".

Palacios Deheza manifestó que el dominado "grupo de trabajo" constituido por diputados peronistas "solo exige que se cumpla con la doctrina peronista y con los postulados que nos dejara el general Perón".

En consecuencia —prosiguió— quienes han estado contra la doctrina y estos postulados, son precisamente los que se tildan de verticalistas, quienes en pos de un "López-reguismo", son los únicos responsables del caos político, económico y social que inunda al país".

"Ellos son la corrupción, el peculado y el latrocinio —añadió—, suman a toda la ciudadanía al enfrentamiento, porque tanto los que reaccionan por la vía de la violencia, como los esforzados servidores del orden que los enfrentan, manchando con su sangre la Patria, sin duda se formulan la misma pregunta: si vale la pena ésta lucha para mantener un corrupto grupo que se arroga todas las facultades y se entroniza en los estratos superiores del Gobierno".

"Ahí vemos —siguió— hombres que han sido ministros, miembros del consejo superior del Partido Peronista, asesores, hombres de confianza, etc., que son procesados o prófugos de la justicia.

"En consecuencia —señaló el legislador— el denominado grupo de trabajo opta entre la conveniencia política y su responsabilidad, por ser responsables políticamente ante el pueblo argentino".

Respecto del viaje que efectuará la Presidente de la Nación al Uruguay, Palacios Deheza dijo: "Considero que el país está viviendo un momento de excepcional expectativa política, por lo que a mi exclusivo juicio me parece inconveniente que la Presidente se ausente en estos momentos".

Interrogado sobre si el grupo de legisladores que integra no tema quedar excluido del justicialismo a raíz de la posición que ha adoptado ante la investigación de la Cruzada de Solidaridad y del Ministerio de Bienestar Social, respondió que "si durante el lapzo 1955-1972 no tuvimos ninguna filiación política registrada, no por eso dejamos de ser justicialistas".

"Quiero decirle —aclaró— que no es a la sanción administrativa del partido a la que tememos, tememos a la sanción del pueblo, que es en definitiva la que cuenta".

"Las bases justicialistas me escriben diariamente al Congreso de la Nación, dándome su apoyo e instándome a seguir luchando por la ortodoxia peronista. Yo estoy dispuesto a cumplir ese mandato hasta las últimas consecuencias".

En otra parte de sus declaraciones el titular de la comisión de Prepuesto y Hacienda de la Cámara de Diputados afirmó que él y quienes integran el "grupo de trabajo" instarán las investigaciones iniciada "pese a quien pese y caiga quien caiga".

"Nosotros no tenemos cara de ladrones —dijo— por lo tanto, nos ajustaremos al precepto que nos dejara nuestro líder: primero la patria, después el movimiento y, por último, los hombres".

Ante una pregunta del cronista sobre si esta máxima se aplicaba también a la Presidente, respondió: "creo que el general Perón no ha introducido distingo alguno cuando habla de hombres, sino que lo hace en el sentido general".

"Debe existir algún momento —siguió— en el que los hombres deben reencontrarse consigo mismo y asumir su responsabilidad, más allá de toda conveniencia personal".

"Estoy hablando del renunciamiento como ofrenda a la patria y el movimiento", precisó.

Atentado terrorista en la Capital

Uno de los empleados de una de las firmas que resultaron afectadas, se toma la cabeza al comprobar los daños causados en el local por una poderosa bomba colocada por extremistas. Estos atentados también contra la embajada de México, cuya sede se halla en el mismo edificio. El hecho ocurrió a las 2.40 de ayer y conmovió a un vasto sector en pleno centro de la Capital Federal. Veinte casas de comercio sufrieron destrozos y se ignora el objetivo del ataque terrorista. (Radiofoto de NA).

De izquierda a derecha aparecen los profesores Howard Temin, David Baltimore, y Renato Dulbecco, durante la conferencia de prensa en cuyo trascurso se refirieron a investigaciones sobre el cáncer y causas externas que originarían el mal. (Radiofoto de UPI).

Hicieron advertencias sobre el cáncer tres científicos en Suecia

ESTOCOLMO, 8 (UPI). — Tres científicos norteamericanos, ganadores del premio Nobel en medicina, dijeron hoy que el público está desafiando la muerte al no hacer caso a los consejos médicos que podrían evitar el 50 por ciento de la incidencia del cáncer influído por factores externos.

A la cabeza de esos factores están el tumar, el uso de productos químicos corrientes y ciertos alimentos. Los tres científicos afirmaron que las advertencias al público no están dando resultado y se pronunciaron por la urgente necesidad de una cura del cáncer por medio de una vacuna.

"Todo lo que podemos hacer es dar a la población la oportunidad de rebajar las incidencias del cáncer", señaló el doctor David Baltimore, profesor de investigación del Instituto de Tecnología de Massachusett.

Baltimore, junto con el profesor Howard M. Temin, de la Universidad de Wisconsin, y Renato Dulbecco, en la actualidad en el laboratorio Imperial de investigación del cáncer en Londres, hablaron durante una conferencia de prensa en el Instituto Médico Karolinska, donde llegaron hasta criticar la presencia de ceniceros y fósforos dispuesta por los organizadores del acto.

Los tres se encuentran en Estocolmo para asistir a las ceremonia de entrega del premio Nobel, que tendrá efecto el miércoles, durante la cual se distribuirán la recompensa metálica de 143.000 dólares que les corresponde por haber logrado el galardón en forma conjunta.

Temin dijo que "mucho más de la mitad y hasta el 80 por ciento del cáncer en los seres humanos, es causado por factores en el medio ambiente. La primera cosa es reconocerlos y la segunda es terminar con ellos'.

"Si fuesen removidos, alrededor del 50 por ciento de esos cánceres podrían ser evitados", expresó.

Baltimore estuvo de acuerdo con las apreciaciones de Temin, pero aseguró que no hay esperanzas de que la gente acuda a obtener consejo médico, o respete las advertencias que se le hace. "La gente aún fuma. El número de jóvenes que fuma es aterrador", afirmó. Agregó que algunos tipos de cáncer son causados también por alimentos con una alta proporción de grasa.

Prevenir a las personas del riesgo que están corriendo "no resultará en que la gente evite esas cosas", afirmó Baltimore. Temin señaló que los presentes indicios señalan que "no es posible contar con una vacuna contra el cáncer".

Duldecco puntualizó que el más importante acontecimiento en la investigación del cáncer en los últimos tres años "fue la evidencia de la relación entre el cáncer y el fumar", sin dejar de lado "el conocimiento general" que ahora se tiene sobre la enfermedad.

"Ahora podemos volcar nuestra atención sobre aspectos del medio ambiente que causan el cáncer", dijo Temin, "por lo tanto más formas de la enfermedad pueden evitarse. Lo más práctico que puede hacerse es que la gente deje de fumar".

También mencionó como causas del cáncer algunos productos químicos como los asbestos y el clorovinil. "Deberíamos quitarlos del mercado", manifestó.

Los tres científicos ganaron el premio Nobel por sus "descubrimientos en torno de la interacción entre tumores causados por virus y el material genético de la célula".

Sigue aún sin definirse el problema de los alquileres

Crea inquietud un presunto incremento. El porcentaje

BUENOS AIRES, 8. (NA). — Las proximas tres semanas serán de inquietud tanto para inquilinos como para propietarios, y se descuenta ya la aparición de solicitadas de ambos sectores, ante la inminencia de un nuevo incremento en las locaciones urbanas con contratos vencidos, sin que existan previsiones legales sobre el porcentaje de aumento que deberá aplicarse.

La indefinición nace del choque que se plantea entre la vigencia de la ley 20.625 y el precedente creado por la prórroga establecida a través de la ley 21.122. El régimen de emergencia puesto en vigencia por la ley 20.625 establece que los alquileres deben actualizarse cada seis meses, incrementándose en igual proporción que el salario del peón industrial durante el semestre anterior al mes del reajuste. El dato es proporcionado por el Instituto Nacional de Estadísticas y Censos (INDEC) y su sola publicación hacía vigente automáticamente el aumento de alquileres.

Ultima actualización

Al corresponder la última actualización, el 1 de julio de este año, basándose en los aumentos que surgían de la aplicación del decreto del Poder Ejecutivo, estimó el incremento de los salarios del peón industrial (y consecuentemente de los alquileres) en un 91,1 por ciento.

Posteriormente, al aplicarse las convenciones colectivas de trabajo, la cifra se vio modificada ascendiendo al 175,4 por ciento. El nuevo índice, en su aplicación a las locaciones, fue cuestionado en el Congreso y se planteó un lapso de indefiniciones ante la posibilidad de que antes del 30 de septiembre, fecha en que vencía la prórroga del régimen de emergencia para los alquileres, se aprobara un nuevo régimen definitivo para el sector.

Llegó esa fecha sin acuerdos y nuevamente fue extendida la vigencia de la ley 20.625. La nueva norma legal, la 21.122, llevó su validez hasta el 30 de junio de 1976 y estableció que para el semestre último del 75 el aumento a aplicar a los alquileres era del 91,1 por ciento, cifra si se quiere arbitraria, ya que no correspondía a las previsiones legales y se basaba en una pauta que había resultado errónea. De todas maneras dejaba sentado un precedente: el incremento o actualización semestral no era ya automático, sino que podía ser fijado en cada caso por el Congreso.

Faltando algo más de 20 días para que termine el presente semestre y deba efectuarse una nueva corrección, las estimaciones indican que el incremento real del salario del peón industrial es del orden del 200 por ciento. Esa cifra debería trasladarse a los alquileres, pero ya un diputado radical, Antonio Macris, propuso, mediante un proyecto de ley, que la actualización de las locaciones sea sólo del orden del 25 por ciento para los meses de enero a junio de 1976".

Porcentajes disímiles

Los porcentajes son muy disímiles (200 y 25) y provocarán las lógicas reacciones de locadores y locatarios, en tanto sigue sin definirse una legislación de fondo para el problema de los alquileres. En diversas oportunidades, más allá de los proyectos surgidos de las comisiones internas de las dos cámaras del Congreso, se anunciaron iniciativas oficiales que tratarían de compatibilizar los diferentes criterios e intereses.

Un organismo especial, creado por inspiración del entonces presidente Juan Domingo Perón, funciona en la órbita del Ministerio de Justicia y en varias oportunidades anunció la inminente culminación del proyecto definitivo. Ese proyecto se mencionó como uno de los que debían ser incluidos en el período de sesiones extraordinarias por el Poder Ejecutivo. No fue enviado aún y aunque lo fuera no sería tratado, y menos aún aprobado en ningún caso ante del 1º de enero. Por esa razón funcionarán los mecanismos legales previstos, con los inconvenientes apuntados.

No es improbable, incluso, que pase la fecha prevista para la actualización, sin que se hayan logrado precisiones en torno del aumento a aplicar y que de esa manera, tanto propietarios como inquilinos se encuentren sin saber cuánto pueden cobrar o deben pagar por los alquileres, situación que ya se planteó en los dos primeros meses del semestre que ahora vence.

Huracán

(Viene de la Pág. 1ª)

mal que une la estación Burzaco con la de La Plata, debido a la caída de soportes metálicos de la línea de alta tensión que trae energía eléctrica desde El Chocón.

Dos de esos soportes se desplomaron sobre las vías en Guernica, a la altura del kilómetro 41 del ramal mencionado, entre las estaciones Glew y Alejandro Korn.

La caída se produjo alrededor de las 2 de mañana, cuando el viento sopló con mayor intensidad, y afectó al sistema de señales que regula la circulación de los convoyes.

Una cuadrilla de operarios de una empresa privada, que actuó por cuenta de servicios eléctricos del gran Buenos Aires (SEGBA), procedió a despejar las vías y el tránsito de trenes pudo ser normalizado a las 7.30.

El viento cortó también el suministro eléctrico en ese mismo sector y resultaron afectadas algunas líneas telefónicas, al par que algunas viviendas precarias sufrieron los efectos del meteoro.

El ferrocarril Urquiza, durante varias horas prestó servicios urbanos entre la estación cabecera, situada en Chacarita (al oeste de esta ciudad) y la de Barrufaldi, debido al desmoronamiento de terraplenes, entre esta última y la de Campo de Mayo.

En la línea del Sarmiento hubo inconvenientes en la circulació ferroviaria hasta el mediodía, pero en este caso debido al incendio de un vagón de pasajeros, que no causó víctimas.

Las llamas destruyeron casi totalmente, como consecuencia de un cortocircuito, uno de los coches de un tren que circulaba entre las estaciones Moreno (al oeste del Gran Buenos Aires) y plaza Once, en esta ciudad.

Hubo serios desórdenes tras una misa en Chile

El cardenal Silva Henríquez instó a la concordia y pidió la liberación de 8 sacerdotes detenidos

SANTIAGO (Chile), 8. (UPI). — El cardenal Raúl Silva Henríquez ofició hoy la misa de la festividad de la Inmaculada Concepción llamando a la reconciliación y a la concordia, pero la ceremonia religiosa terminó con una manifestación callejera que la policía dispersó a bastonazos.

La misa, celebrada en la Iglesia Catedral, fue el acto principal de la fecha luego de la suspensión de las tradicionales ceremonias religiosas en el santuario de la vecina localidad de Maipú.

La catedral se llenó de fieles que aplaudieron largamente dentro del templo al cardenal cuando éste hizo su entrada. Los aplausos se repitieron al término de la misa.

Posteriormente, grupos de jóvenes que abandonaban la iglesia lanzando vítores al purpurado se concentraron en la céntrica esquina de las calles Ahumada y Compañía, obstaculizando el paso de vehículos y cantando el Himno nacional.

La policía de carabineros que se encontraba apostada en ese sitio dispersó a los manifestantes a bastonazos, obligando a los jóvenes a retirarse.

El arzobispado de Santiago canceló todos los actos en Maipú como protesta por la decisión de las autoridades militares de prohibir una procesión y autorizar sólo una ceremonia en el templo mismo de Maipú.

Lo ocurrido fue considerado en esa oportunidad por círculos locales como una nueva y tirante situación entre la Iglesia y el Estado y monseñor Silva Henríquez lo confirmó el sábado último a su llegada de Roma, donde se entrevistó con el Papa Paulo VI.

Un periodista le preguntó si consideraba que había alguna clase de fricción con el gobierno, a lo que el prelado respondió: "yo creo que sí, porque hay ocho sacerdotes presos. Eso indica que hay fricción".

Los religiosos a que se refirió están detenidos acusados de presunta participación en actividades extremistas de izquierda.

En su homilía, al oficiar la misa, el cardenal dijo que traía la bendición del Santo Padre y afirmó que "conmueve y consuela apreciar cómo el Papa nos lleva, a sus hijos de Chile, en su corazón de padre y cuán de cerca sigue todo lo que a nosotros nos atañe".

Refiriéndose a la Inmaculada Virgen María, dijo: "quisiéramos que como generosa gracia de la madre del Redentor, la sangre de Cristo purificará nuestra tierra chilena de todo germen y resto de odio".

Agregó que los sacerdotes "quisiéramos ser oídos como pastores... especialmente por quienes cumplen el delicado ministerio de encauzar las aspiraciones de un pueblo hacia el bien común".

"Nuestro empeño irrevocable por salvaguardar los ideales de justicia, misericordia y paz no significa animadversación para con nadie, afirmó.

En una aparente referencia a los sacerdotes detenidos, el cardenal dijo que "no sólo el pastor es el que sufre" y agregó: "Vaya para ellos un recuerdo, una palabra de afecto, de padre y de amigo, en particular para quienes sufren por obedecer a su conciencia de evangélica misericordia. Comprendemos y apreciamos su generosidad y queremos expresarles que nada podrá alejarlos de nuestro cariño de pastor, "añadió.

También reiteró su reconocimiento a las religiosas "tan abnegadas en su fidelidad y servicialidad silenciosa a cuantos sufren por falta de pan, de instrucción, de salud, de libertad y de afecto".

Monseñor Silva Henríquez terminó la homilía con un llamado a todos los chilenos invitándolos a "reencontrar la concordia, la amistad, la reconciliación fraterna, bajo el manto de María, inmaculada madre de esta tierra bendita y en el signo de la iglesia que, unida a su pastor, hace presente entre nosotros a Cristo, salvador de todos los hombres"

No tenemos problemas con la Iglesia, dijo Pinochet

VALDIVIA (Chile), 8 (UPI). El presidente general Augusto Pinochet, dijo esta noche que no tiene inconveniente alguno para recibir al cardenal arzobispo de Santiago, monseñor Raúl Silva Henríquez, reiterando que el gobierno no tiene problemas con la Iglesia Católica.

El anuncio lo hizo el jefe del Estado en rueda de prensa al término de su visita por la zona sur, que comenzó a mediados de la semana pasada.

El cardenal dijo el sábado, a su arribo de Roma, que esperaba entrevistarse con el mandatario para analizar situaciones creadas últimamente y que calificó como de "dificultades" entre la Iglesia y el gobierno.

Entre estas dificultades mencionó la detención de ocho sacerdotes, a quienes el gobierno acusa de colaborar con elementos extremistas.

También en esa oportunidad Silva Henríquez dijo que confiaba en conversar con el presidente acerca de la suspensión de un acto litúrgico masivo por parte de la autoridad eclesiástica, en respuesta a un bando militar que prohibía peregrinación para el día de hoy en el santuario de Maipú, cercano a Santiago, aduciendo que podrían infiltrarse elementos extremistas.

Esta mañana, al concluir una misa oficiada por el cardenal en la catedral de Santiago, se produjeron incidentes cuando jóvenes fieles se congregaron en una esquina cercana y gritaron vivas al prelado. Fueron disueltos por la policía que hizo uso de sus bastones.

Disuelven duramente una manifestación en España

MADRID, 8 (UPI). — La nueva monarquía española movilizó hoy grandes fuerzas policiales para dispersar las manifestaciones realizadas por ilegales agrupaciones izquierdistas y partidos políticos pro reformistas.

Por lo menos se practicaron 19 arrestos y dos personas fueron aporreadas, según dijo un vocero del partido socialista obrero español (USOE). Por otra parte, más de 100 personas quedaron detenidas durante las manifestaciones de ayer.

No obstante las promesas del rey Juan Carlos de hacer "extensas mejoras" en el régimen, el PSOE, el mayor y más antiguo partido socialista de España, dijo que "solo la presión popular puede conducir al país a la democracia".

Esa declaración coincide con la posición del Partido Comunista español, que acusa a la monarquía de perpetuar la política del régimen franquista.

Las manifestaciones esporádicas de hoy y la gran concentración a favor de la amnistía que se realizó ayer, forman parte de una campaña inspirada por los comunistas y otros grupos de izquierda a favor de una liberación política y también para poner a prueba cuáles son realmente las posibilidades luego de la muerte del dictador Francisco Franco ocurrida hace 18 días.

alquilautos
ALQUILER DE AUTOS SIN CHOFER
9 DE JULIO 965 - TEL 248247

AUTOS 0 Km.
50 cuotas sin anticipo

Marca	Cuota
FIAT 600	$ 4.766
FIAT 128	$ 6.327
RENAULT 4S	$ 5.123
RENAULT 12	$ 6.780
DODGE 1500	$ 5.788
PEUGEOT 404	$ 7.794
TAUNUS	$ 7.947
CITROEN	$ 5.266
OPEL	$ 6.068

formula 1000 ortiz medina y asoc.
CREDITO INTEGRAL S.A.
agencia mendoza
DON BOSCO 163
9|12|F|9|12

MAR DEL PLATA!
EXC. 10 DIAS
Pasajes - ½ pensión b|privado ... $ 5.190.
o Cuotas
Desde ..... $ 540.
CUSSAN • Necochea 40
6|12|F|32808|22|12|A

CHAPAS
DE HIERRO
NEGRA y D. D.
1ra. CALIDAD
Ofertas en 2da. calidad
MARCOS GUINSBURG
S. A.
24 de Noviembre 2120,
Bs. Aires. Tels. 91-0185 - 3646 - 3657
8|12|F|9|12

COOPERATIVA DE VIVIENDA U.T.M.A. Ltda.

CONVOCATORIA

A la Primera Asamblea General Extraordinaria

ESTIMADO CONSOCIO:

De conformidad, con lo establecido con los Artículos 31 y 32 del Estatuto del Consejo de Administración, CONVOCA a los señores Socios de COOPERATIVA DE VIVIENDA U.T.M.A. LIMITADA, a ASAMBLEA GENERAL EXTRAORDINARIA a realizarse el día Domingo 21 de Diciembre de 1975, a las 8 horas, en la sede social de esta Institución, sita en calle Dorrego Nº 841 - Dorrego - Guaymallén - Mendoza.

Con el siguiente temario a tratarse:

ORDEN DEL DIA

1º Modificación del Estatuto.
2º Aprobación de la incorporación de la Cooperativa al INSTITUTO MOVILIZADOR DE FONDOS COOPERATIVOS, a la ASOCIACION INTERCOOPERATIVA DE MENDOZA e IDELCOP, conforme al Artículo 8 y 42, inc. 8 de los Estatutos Sociales.
3º Aprobación de la explotación provisoria de los bienes y productos a obtenerse del terreno adquirido, con el objeto de dar cumplimiento al Artículo 5 de los Estatutos Sociales.
4º Aprobación de REGLAMENTO INTERNO DE LA COOPERATIVA.

CONVOCATORIA

A la Primera Asamblea General Ordinaria

ESTIMADO CONSOCIO:

El Consejo de Administración, en cumplimiento con lo establecido con los Artículos 31 y 32 del Estatuto, CONVOCA a los señores Socios de la COOPERATIVA DE VIVIENDA U.T.M.A. LIMITADA, a la PRIMERA ASAMBLEA GENERAL ORDINARIA, que se realizará el día Domingo 21 de Diciembre de 1975, a las 10 horas, en la sede social de esta Institución, sita en calle Dorrego Nº 841 - Dorrego - Guaymallén - Mendoza. Con el siguiente temario a tratarse:

ORDEN DEL DIA

1º Lectura y consideración de la Memoria, Balance General, Cuadros Anexos, Cuadro de Resultados, Proyectos de Distribución de Excedentes, Inventario, Padrón de Socios e Informes del Síndico, correspondiente al ejercicio económico cerrado el día 30 de Setiembre de 1975.
2º Retribución señores Consejeros por trabajos personales, de conformidad a lo establecido por el Artículo 51 del Estatuto y el Síndico Titular, Artículo 68 del Estatuto.
3º Designación de tres socios para que integren la mesa Escrutadora de la elección de autoridades.
4º Designación de dos (2) socios para que juntamente con el Presidente y Secretario firmen y aprueben el Acta.
5º Elección de autoridades: Diez (10) Vocales Titulares.
a) Por terminación de mandatos: LUIS ALDO FAVREAU y JOSE ROBERTO COSTA.
b) Por renuncia: Felipe Desiderio Quiroga, Manuel Arnoldo Gutiérrez, José Eduardo Benítez, Humberto Antonio Cadile, Jorge Ignacio Pérez, Rolando Gallardo.
c) Elección de un Síndico Titular en remplazo del señor Osvaldo Appiolaza.
d) Elección de un Síndico Suplente en remplazo del señor David Cacciamani.

LUIS ALDO FAVREAU, Secretario — JOSE ROBERTO COSTA, Tesorero — ROLANDO ARNALDO FERRER, Presidente

Artículo 33: Las Asambleas se realizarán válidamente, sea cual fuere el número de asistentes, una hora después de la fijada en la convocatoria, si antes no se hubiere reunido la mitad más uno de los asociados.

Artículo 34: Será nula toda decisión sobre materia extraña a las incluídas en el ORDEN DEL DIA, salvo la elección de los encargados de suscribir el Acta.

IMPORTANTE: Para poder participar de la Asamblea, los socios deberán cumplir con la presentación de documentos de identidad y cuotas sociales, las que se acreditarán su efectivo pago mediante la exhibición del certificado que otorgare la Cooperativa a tal fin.

9|12|C|564|9|12

La Sociedad de Gastroenterología y Nutrición de Mendoza

Cita a ASAMBLEA GENERAL EXTRAORDINARIA para el día 18 de Diciembre de 1975, a las 21 horas, en el local del Círculo Médico de Mendoza, con el siguiente:

ORDEN DEL DIA

1º Modificación de los Arts. 14 y 18 de los Estatutos.
2º Aprobación del aumento de la cuota social (Art. 6, inc. e).
3º Designación de tres socios para que firmen el acta correspondiente.

Y citación a ASAMBLEA GENERAL ORDINARIA, el mismo día y en el mismo local, a las 22 horas, con el siguiente:

ORDEN DEL DIA

1º Consideración de la Memoria y Balance del Ejercicio 1974/75.
2º Elección de nuevas autoridades.
3º Designación de dos socios para que firmen el acta correspondiente.

9|12|C|547|9|12

CLUB DEPORTIVO Y SOCIAL "GUAYMALLEN"

Asamblea General Ordinaria

La Comisión Directiva del Club Deportivo y Social Guaymallén, cita a los socios de la Institución a la ASAMBLEA GENERAL ORDINARIA a realizarse el día 21 de Diciembre de 1975, a las 9.30 horas, en su sede social de Carril Nacional 6770 de Rodeo de la Cruz (Mendoza). En dicha reunión se considerará el siguiente:

ORDEN DEL DIA

1º Lectura del acta anterior.
2º Consideración de la Memoria, Balance General, Cuadro Demostrativo de Pérdidas y Ganancias correspondiente al 57 ejercicio cerrado el 30 de noviembre de 1975.
3º Autorización para la remodelación del campo de juego, construcción de plateas, etc.
4º Elección parcial de Comisión Directiva.
5º Designación de dos Socios para que juntamente con el señor Presidente y Secretario General firmen el Acta de Asamblea.

Nota: De conformidad en lo determinado en el Artículo Nº 28 de los Estatutos y de no lograrse quórum pasada la hora de citación, la Asamblea sesionará con un mínimo de veinte (20) socios.

LA COMISION DIRECTIVA

9|12|C|459|9|12

Asociación Mendocina de Agencias de Publicidad

CONVOCATORIA

Convócase a los Sres. Socios Activos a la Asamblea General Ordinaria que se celebrará el viernes 19 de diciembre de 1975, a las 19.30, en la sede social de calle Chile Nº 1246, Mendoza, para considerar el siguiente ORDEN DEL DIA

1º) Consideración de la Memoria Anual, Balance Gral., Cuadro de Pérdidas y Ganancias e Inventario del ejercicio 1973/74 que está pendiente de aprobación. Cierre ejercicio 31/10/74.
2º) Modificaciones en los Estatutos:
a) Del Art. 22º, cambiando la fecha de cierre del ejercicio contable.
b) Del Art. 5º, autorizando a la C.D. a adecuar la cuota social, en cualquier momento, a las necesidades de la Asociación.
c) Del Art. 21º, ampliando el plazo para la realización de la Asamblea Gral. Ordinaria.
d) Del Art. 4º, autorizando a la C.D. a crear nuevas categorías de socios para incluir las actividades afines.
3º) Nombramiento de dos socios para que, juntamente con el Presidente y Secretario, firmen el acta de la Asamblea.

NOTA: Art. 28, los Estatutos solo podrán ser reformados por Asamblea especialmente convocada al efecto, en la que se requerirá un quórum mínimo de la mitad más uno de los asociados con derecho a voto. Si no se lograra este número la Asamblea podrá entrar a sesionar sesenta minutos después con cualquier número de socios presentes.

8|12|F|33377|10|12

Asociación Mendocina de Agencias de Publicidad

CONVOCATORIA

Convócase a los Sres. Socios Activos a la Asamblea General Ordinaria que se celebrará el viernes 19 de diciembre de 1975, a las 21... en la sede social de calle Chile 1246, Mendoza, para considerar el siguiente ORDEN DEL DIA

1º) Consideración de la Memoria, Inventario, Balance Gral. ...uentas de Ganancias y Pérdidas correspondientes al ejercicio 1974/75. Cierre ejercicio 31/10/75.
2º) Elección de la nueva Comisión Directiva, por expiración el mandato.
3º) Nombramiento de dos socios para que, juntamente co el Presidente y Secretario firmen el acta de la Asamblea.

NOTA: De acuerdo con el artículo 24º de los Estatutos sio podrán votar los socios que estén al d... con tesorería.

8|12|33374|10|12

La situación exportadora argentina fijó Tettamanti

Tras su exposición en Bruselas, viajó ayer a Suiza

BRUSELAS, 8 (Télam - Especial). — El secretario de Comercio Exterior y Negociaciones Económicas Internacionales de la Argentina Leopoldo Tettamanti, quien se encontraba en esta capital, viajó hoy a Ginebra (Suiza), donde asistirá a una reunión del Acuerdo General de Aranceles y Tarifas (GATT).

Tettamanti permanecerá en la ciudad Suiza hasta el miércoles proximo, cuando se trasladará a Praga, especialmente invitado por el ministro de Comercio Exterior checosvaco. Posteriormente continuará su gira por Francia y España.

Durante su permanencia aqui, el funcionario presidió la delegación de su país ante la comisión mixta para el acuerdo comercial entre la Argentina y la Comunidad Económica Europea (CEE), que deliberó la semana pasada y abordó una nueva prórroga de un año en el tratado comercial vigente desde 1971.

No obstante, la Argentina expresó su preocupación por la evolución desfavorable de su balanza comercial con la CEE durante el primer semestre de 1975, principalmente como consecuencia del unilateral cierre del Mercado Común Europeo a las importaciones de carnes.

Con tal motivo, se acordó la apertura de una etapa exploratoria para la negociación de un futuro convenio comercial a comienzos de 1976.

En una nota redactada en severos términos, la delegación argentina expresó que "ni el acuerdo comercial ni la comisión mixta han sido instrumentos adecuados para resolver las dificultades que se han planteado".

"Ha sido y es política de la República Argentina aumentar al máximo posible la cooperación con las Comunidades Europeas. Tal fue el propósito que guió la negociación y firma del acuerdo comercial existente. Sin embargo, forzoso es confesar que las realidades no han acompañado hasta ahora esos propósitos", subraya el documento.

Tras indicar que las exportaciones argentinas a la CEE cayeron drásticamente con respecto a 1974, la nota señala que el principal factor fue el cierre de las importaciones de carnes vacunas.

En este sentido, la delegación puntualizó que entre agosto de 1974 y julio de 1975, mientras se prolongaba el cierre del mercado, el total de las ventas de carnes fue de sólo 41,5 millones de dólares, o sea un 11 por ciento del promedio anual de las exportaciones de carnes enfriadas y congeladas de los años 1972-73.

"Desde entonces —agrega— puede afirmarse que las restricciones comunitarias a las importaciones de carnes vacunas han significado para la República Argentina una pérdida de ingresos de exportación superior a los 500 millones de dólares".

El documento añade que mientras las exportaciones argentinas a la CEE disminuyeron un 42 por ciento, "el total de las ventas de los estados miembros a nuestro país aumentaron en casi 65 por ciento".

"El gobierno argentino está apoyando decididamente a las exportaciones. Pero tales medidas de apoyo carecen de sentido si los principales mercados levantan barreras prácticamente insuperables o estimulan indiscriminadamente sus producciones internas provocan luego, de parte de los sectores interesados, reclamos para que se adopten medidas restrictivas a las importaciones", agrega el documento.

La nota añade que "los índices económicos revelan a las claras una recuperación de la economía argentina", dentro de la cual las exportaciones ocupan un lugar preponderante.

"A la preocupación que tenemos por el daño experimentado en el caso particular de la carne vacuna, se suman ahora otras medidas restrictivas que están afectando o afectarán a las exportaciones argentinas de productos tales como manzanas, el vino, la merluza, etcétera. Todo esto configura un cuadro —dice la nota— que presenta oscuras perspectivas para el futuro de las relaciones entre Argentina y la comunidad, y que requiere por lo tanto una urgente consideración".

La presentación argentina considera además que esa política proteccionista de la CEE "está contribuyendo a debilitar toda la filosofía del comercio internacional" y reclamó que se hagan extensivas a los países en desarrollo la aplicación de sus sistemas de preferencias tarifarias generalizadas.

"Es cada día más frecuente que los hombres de negocios argentinos que visitan los países de la comunidad regresan a Buenos Aires sin poder concretar operaciones debido a los diferentes niveles de los derechos aduaneros. Los jugos de frutas, algunos pescados en conservas, en especial sardinas, los cítricos, los mostos y los vinos son casos concretos verificados en los últimos días", se agrega en la nota.

Política agrícola

Tras recalcar que los refuerzos de coooperación que realiza la CEE "valen muy poco si ésta aplica medidas de política comercial que impiden el acceso a su mercado de los productos de los paises beneficiarios de su cooperación", el documento reclama que la C.E.E. revea su política agrícola.

"Creemos que es inútil hablar de cooperación comercial o gastar dinero para que nuestros hombres de negocios se ilustren sobre técnicas de comercialización o tomen contacto con sus colegas de los países de la CEE, si luego se impide el aceso de nuestros productos".

Al remarcar la evidente contradicción entre postulados y realidades, el documento finaliza diciendo que "todos estos hechos han creado dificultades a los países exportadores de productos agrícolas, entre ellos, tal vez el más afectado ha sido la República Argentina, dada su condición de principal país en desarrollo productor - exportador de productor agrícolas de zona templada".

En cuanto a carnes específicamente, la declaración argentina que "el mercado comunitario de carne vacuna ha superado su situación crítica y no está amenazado de una crisis.

Los precios están en alza en una época en que deberían estar en baja, mientras los stocks son sensiblemente inferiores a los de meses atrás.

Tras consurar el sistema "exim", aplicado por la CEE la declaración señala que "la comunidad debe hacer una evaluación más realista y actualizada de la situación de su mercado para carnes vacunas y convenir con los principales abastecedores un programa de abastecimiento externo, de acuerdo a sus necesidades efectivas".

Soldados del 43º Regimiento de Tanques realizaron maniobras y toman posiciones cerca del Municipio de Beilen, en Holanda. Cinco pistoleros molucanos todavía mantienen rehenes en un tren estacionado aquí. (Radiofoto de UPI).

Liberaron a 4 niños los terroristas en Holanda

Empero, mantienen aún como rehenes a 14 adultos en un consulado y a 31 personas más en un tren

AMSTERDAM, 8. (UPI). — Terroristas de las Molucas meridionales dejaron hoy en libertad a cuatro niños pero continuaron manteniendo en rehenes a unos 14 adultos que tienen prisioneros en el consulado de Idonesia, a cambio de los cuales exigen concesiones políticas.

Los niños, los últimos de un grupo de 11 que habían capturado los terroristas cuando se apoderaron del consulado el jueves pasado, abandonaron el edificio en compañía del reverendo Semol Metiary, que actuó como mediador, tras su segunda reunión con los extremistas.

Al igual que otros seis terroristas moluqueños que tienen en su poder 31 rehenes en un tren detenido en un paraje al norte de Amsterdam desde el martes último, los extremistas demandan el apoyo político de Holanda a su lucha para obtener la independencia de las islas Molucas del dominio de Indonesia.

El gobierno holandés se ha negado rotundamente a negociar con los moluqueños.

Otros dos intentos para lograr la liberación de los niños habían fallado durante el fin de semana.

En sus dos visitas de hoy al edificio consular de ladrillos rojos, el reverendo Metiary llevó una lista de las "pautas de negociación" que le dio el gobierno holandés.

Funcionarios holandeses dijeron que en la primera reunión los terroristas entregaron sus demandas por escrito y que en la segunda reunión el reverendo Metiary llevó una una respuesta escrita, tras lo cual los niños fueron dejados en libertad.

Los niños, una chica de 12 años y tres muchachos de 13 años, salieron del consulado tomados de la mano del reverendo Metiary, quien los condujo a la vuelta de la esquina donde los recogieron las autoridades policiales y los llevaron rápidamente a un hospital para examinarlos.

Testigos de su liberación dijeron que los niños no parecían haber sufrido físicamente durante su detención por los terroristas.

Mientras los extremistas del consulado consentían en dejar salir los niños, sus compañeros del tren se mantuvieron inflexibles en el control de todos los rehenes, despues de haber asesinado friamente a varios de ellos la semana pasada.

Los pistoleros del tren de dos vagones permanecieron silenciosos, usando solo una vez el teléfono de campo de comunicación con la policía. Esto fue para solicitar alimentos calientes, que les fueron proporcionados. Sin embargo, un vocero gubernamental dijo que no se esperaban ulteriores contactos con ellos en el resto del dia.

Un rehén que estaba enfermo fue liberado

AMSTERDAM, 9 (martes) - (UPI).— Los terroristas moluccos que controlan el consulado de Indonesia liberaron hoy a un rehén que se encontraba enfermo.

Tiradores policiales se apostaron en los primeros minutos de hoy cerca del edificio, mientras dos enfermeros llevaron al consulado una camilla para evacuar a Sako Datuk, de 36 años, maestro en la escuela anexa al consulado.

El enfermo fue llevado al hospital.

La policía dijo que uno de los pistoleros llamó por teléfono y anunció que podían retirar a un hombre "enfermo".

Robaron en Córdoba 75 kilos de gelamón

CORDOBA, 8 (NA). — 75 kilos del potente explosivo conocido como gelamón, y más de 1.000 metros de mecha rápida, fueron robados anoche por 15 sujetos de la cantera Unquillo, sita sobre el camino que lleva a la localidad le Cabana, en el distrito residencial Las Ensenadas.

El episodio ocurrió anoche poco después de las 22, en circunstancias en que, en La Cantera, sólo se encontraban tres mineros, que fueron sorprendidos por el arribo de varios automóviles de los que descendieron los incursores, armados con escopetas y pistolas, que redujeron a los trabajadores antes que pudieran recuperarse de la sorpresa.

Una vez maniatados los tres obreros, los asaltadores efectuaron una cuidadosa revisión de las instalaciones de La Cantera, apoderándose de los efectos descriptos, que acomodaron en los automóviles.

Después de amenazar a los trabajadores para que no efectuasen la denuncia del robo, los incursores cortaron los cables telefónicos y se alejaron del lugar sin más trámite.

Una vez en conocimiento de lo que había sucedido, la policía tendió un cerco en el camino a Cabana y otros senderos vecinales.

El presidente de Rusia viajó a Afganistán

MOSCU, 8. (Télam-EFE) — El presidente del Soviet Supremo de la URSS, Nikolai Podgorny, salió hoy para Afganistán, haciendo escala en Tashkent.

La visita de Podgorny al Afganistán tiene el carácter de oficial y amistosa ,por invitación del jefe del Estado y primer ministro Mohammed Daud.

Afganistán juega un importante papel en los esfuerzos de la política soviética en Asia por lograr un sistem de seguridad colectivo, es decir, un acuerdo de inviolabilidad de fronteras ante todo, según el modelo de Helsinki para Europa.

BUCI...
SU BANCO
INVIERTA CON TODA SEGURIDAD
BAC pub. s.a.
BUCI SU BANCO
BANCO UNION COMERCIAL E INDUSTRIAL.
COOP. LIMITADA.
22 CASAS PARA SERVIRLE MEJOR

CUERPO BOMBEROS VOLUNTARIOS DE GODOY CRUZ

Informa los números premiados en la última jugada de su RIFA, llevada a cabo el día 29/11/75:

1º PREMIO	2º PREMIO	3º PREMIO
42329	8565	6498

Premios a las 4 cifras, números con terminación 2329
Premios a las 3 cifras, números con terminación 329

9|12 C 540|11|12

La UOM repudió el ataque a la seccional de Morón

Responsabilizó a las ex autoridades por la muerte de los dos cabos de policía. Estado de los heridos

BUESOS AIRES, 8 (NA).- El secretariado nacional de la Unión Obrera Metalúrgica de la República Argentina, responsabilizó hoy a las ex autoridades de la seccional Morón del gremio por el ataque que ayer sufriera esa sede sindical, en el que perdieron la vida dos cabos de policía, resultando heridos un agente y un trabajador.

El comunicado de la conducción de la UOM señala que "la actitud de los ex dirigentes de la seccional Morón, al negarse a acatar la intervención dispuesta por los cuerpos orgánicos del gremio y sus declaraciones agresivas y agraviantes hacen el juego a los agentes del odio y la antipatria, facilitando su acción disolvente y criminal y posibilitando sucesos como este, que hoy lamentamos".

Los dirigentes de la seccional metalúrgica de Morón se encuentran enrolados en la corriente interna que encabeza el gobernador bonaerense Victorio Calabró y su secretario general, Jesús Cacheda, fue expulsado del gremio por el reciente congreso de la organización y ayer, luego del ataque a la sede sindical declaró que los autores profirieron gritos diciendo "Viva Perón y viva Lorenzo Miguel".

El comunicado de la conducción central de la UOM, emitido para desvirtuar "versiones periodísticas que intentan vincular a esta organización con el criminal atentado", expresa el repudio del gremio al ataque y denuncia que "este hecho es parte de una acción destinada a quebrar la unidad metalúrgica y deformar la real actitud de nuestra conducción y constituye parte de una campaña que tiene como voceros a los que están en la permanente prédica contra las instituciones del país y sus organizaciones más representativas".

Finalmente el comunicado de la UOM reitera "ante las autoridades el pedido de que se adopten las medidas legales pertinentes para que pueda efectivizarse la intervención a la seccional Morón dispuesta por los organismos de conducción de la UOM".

Por otra parte recibieron sepultura hoy los restos de los cabos de la Policía Provincial, Héctor López y Zacarías Lencinas, que perecieron en el ataque, mientras que el agente Raúl López y el obrero Carlos Brugera, continuaban internados reponiéndose de las heridas recibidas.

Asimismo, y en relación al pleito interno que se desarrolla en el seno del gremio metalúrgico, durante la jornada se realizó una asamblea en la seccional Vicente López —de la que proviene Calabró— que también fuera declarada bajo intervención por el congreso extraordinario de la UOM, en la que se repudió "el atentado y pretenido copamiento de la seccional Morón".

En esta reunión, que fue presidida por el secretario general Luis Minguito, se declaró al congreso zonal de delegados en sesión permanente y se facultó a la conducción "a tomar las acciones que considere necesarias en defensa de la seccional".

En la resolución de la asamblea se adoptaron además las propuestas formuladas por la llamada "Mesa Coordinadora Metalúrgica" creada la semana pasada por los dirigentes que abandonaron el congreso de la UOM, referidas a la extensión de los beneficios salariales concedidos a la rama automotor del gremio a todas sus secciones y a la descentralización de los fondos destinados a las obras sociales.

LA GALERIA ESTA DE FIESTA

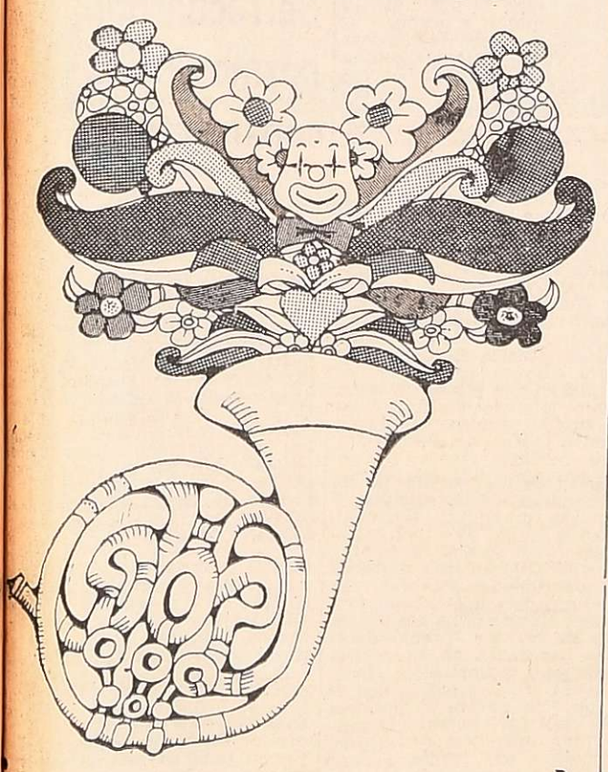

EL ASADO
como al carbón.

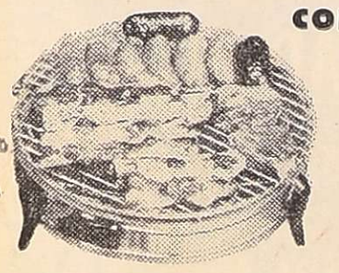

Parrilla KEITHON
su cuota de confort

J. SELTZER Espejo 85 | SARALEGUI Lavalle 36 | VILA S. A. Godoy Cruz 54 | Elec. BELLESTAR Gral. Paz 55

INDUSTRIA ARGENTINA

TRACTORES CON MUCHO MAS QUE UNA RED DE CONCESIONARIOS.
(Y ESTO TIENE EXPLICACION)

MODELO 400
45 C.V. al volante — 42 C.V. a la polea
4 versiones: standard, universal, cañero y viñatero.

MODELO 500
64 C.V. al volante — 58 C.V. a la polea
2 versiones: súper y cañero.

MODELO 700
72 C.V. al volante — 68,5 C.V. a la polea
3 versiones: standard, universal y cañero.

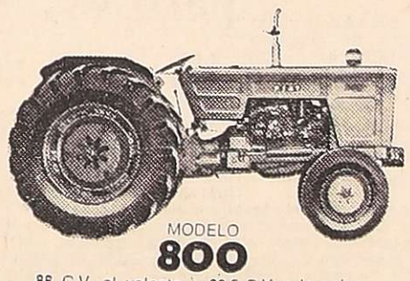

MODELO 800
88 C.V. al volante — 83,5 C.V. a la polea
versión standard.

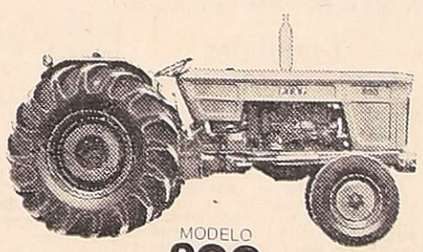

MODELO 900
110 C.V. al volante — 102 C.V. a la polea
3 versiones: standard, dual y arrocero.

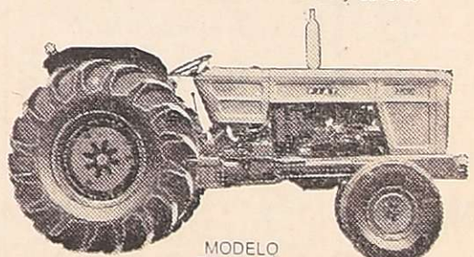

MODELO 1100
132 C.V. al volante — 125 C.V. a la polea
2 versiones: standard y dual.

Ud. ya lo comprobó. Compró su tractor en una concesionaria Fiat. Encontró asesoramiento, diálogo amistoso y gente convencida de que su trabajo no termina con la venta. Personal que domina su profesión, mecánicos especialmente capacitados en escuelas técnicas Fiat, instalaciones y herramientas específicas y un stock de repuestos para atender rápidamente la demanda.

Fiat tiene más de 100 concesionarias como esa que Ud. visita. Desde El Dorado, en Misiones y Orán, en Salta, hasta Tierra del Fuego. Resultan indispensables para la continuidad de trabajo y la vida útil de más de 100.000 tractores Fiat en actividad. Indudablemente, no se puede establecer esta red de un dia para otro. Fiat hace 20 años que trabaja en su perfeccionamiento.

FIAT con sensatez

20 años produciendo tractores en el país.

LOS ANDES

Fundado el 20 de Octubre de 1882 por el Dr. Adolfo Calle

Directoras:
Carmen Usandivaras de Calle
Elcira Videla de Schiappa de Azevedo

MENDOZA, MARTES 9 DE DICIEMBRE DE 1975

Caza comercial de animales silvestres

Pocos ignoran que la sobrevivencia del hombre está condicionada a la conservación de la naturaleza. Esta puede desaparecer, morir, como consecuencia de la acción depredadora que el individuo desarrolla constantemente por placer, por un sentido utilitario o por malevolencia; pero no debe olvidar que, en forma simultánea a la extinción de la naturaleza, irremisiblemente desaparecerá él.

Quienes ven en la tecnología —tecnócratas o no— la suprema panacea en cuanto a la solución de dificultades, no deben llamarse a engaños: dependemos de cuanto se mueve en y bajo el cielo. Nuestro destino está ligado indisolublemente al destino de la vida de la naturaleza.

Estas reflexiones nos llevan a concluir aprobando la reciente medida de gobierno que establece la prohibición de la caza comercial de especies silvestres de la fauna. Era hora que se opusiera una valla a la codicia desmedida de ciertos comerciantes que, acuciados por su afán de ganancias fáciles estaban causando verdaderos estragos en nuestra población zoológica natural.

No se trata de una exagerada zoofilia. Basta considerar algunos hechos irreversibles concretados en nuestro medio. Del habitat cordillerano han desaparecido entre otros, la chinchilla, la vicuña, el huemul, etc. De la llanura desapareció el cisne de collar negro y hay no menos de seis a siete especies de aves —canoras y rapaces— que han emigrado definitivamente de los cielos mendocinos.

Día que transcurre se reducen las manadas de guanacos que antes poblaban nuestras tierras. Los zorros, pumas y otros animales calificados un poco a la ligera como "depredadores", son cada vez más escasos. Paralelamente, al no tener "enemigos naturales", proliferan los cuises, "maras" y un sinnúmero de roedores que, por exceso de población, ocasionan verdaderos perjuicios, como consecuencia de la ruptura del equilibrio biológico.

Resulta alentador que de una buena vez se haya encarado este espinoso asunto en forma criteriosa, quitando al individuo la potestad de decidir libremente en un área donde actúa impulsado por consideraciones de lucro.

Sin perjuicio de la validez de la disposición legal —decreto Nº 2949/75— y su significado como instrumento que frenará una actividad perniciosa, se imponen medidas complementarias como ser educar a la población sobre las razones que determinaron la actitud. Se debe arrojar luz en el entendimiento del hombre, para que se convenza de una buena vez que no tiene ningún derecho para exterminar cualquier especie animal o vegetal. Primero, porque ni remotamente es capaz de crearla. Además —acéptese una sórdida consideración utilitaria— porque quizá en el futuro, lo que se está destruyendo podría servir al género humano.

Un terrible concepto del propio provecho ha hecho presa de la humanidad. El "homo faber" ha arrinconado al "homo sapiens". Esperemos que el proceso se revierta. Que la inteligencia y sensatez vuelvan a privar sobre la avidez crematística. Si así sucede habremos salvado a la naturaleza y con ello a nuestros congéneres.

El decreto objeto de esta nota no es la solución definitiva del problema, pero cuando menos, atenuará un quehacer pernicioso. Paralelamente, servirá para despertar inquietudes en ámbitos desprevenidos respecto a los alcances de la persecución y exterminio de las diferentes variedades de animales silvestres que tiene su habitat en nuestra provincia. En alguna medida, crear conciencia del problema es ir preparando a la población para que asuma la defensa de la fauna salvaje librada hasta ahora a los instintos de ciertos cazadores.

Durante la recorrida por las instalaciones de la planta de ferroaleaciones.

El interventor en YPF visitó obras del Parque Petroquímico

Para interiorizarse de diversos aspectos que hacen al Parque Petroquímico que levanta la Provincia en terrenos adyacentes a la Destilería de YPF, en Luján de Cuyo, ayer, en horas de la mañana, el interventor en la empresa estatal, teniente coronel Jorge Obón, realizó una visita de inspección. El funcionario nacional fue acompañado, en la oportunidad, por el interventor federal, general Pedro León Lucero, y los ministros de Economía, doctor Francisco Vicente Leiva Hita, y de Hacienda, contador Lorenzo César.

También asistieron por YPF los gerentes de: Relaciones Industriales, señor Norberto López; de Ventas, señor Atilio Lucarini y de Explotación, ingeniero Carlos Cortizas; el administrador del Yacimiento Mendoza, ingeniero Ignacio Carro, y otros funcionarios de la empresa estatal.

La visita fue dirigida por el ingeniero Eloy Salinas, autor y director del Proyecto del Parque Petroquímico.

El ingeniero Salinas explica a los visitantes diversos aspectos del proyecto del cual es autor y director.

El proyecto

En uno de los costados del camino de acceso la caravana de automóviles se detuvo para escuchar al ingeniero Salinas que hizo, con el auxilio de pequeños gráficos y algunos mapas, una breve síntesis sobre cómo se había proyectado el parque y cuál es la filosofía que anima la realización de los trabajos. Luego de reseñar diversos aspectos urbanísticos y arquitectónicos del parque, el autor y director del proyecto se refirió a las obras que ya están realizadas, las que se efectuarán en un futuro inmediato y las que se estudian para completar integralmente el proyecto original.

Especialmente el ingeniero Salinas manifestó la preocupación de la Provincia por el hecho de que aún no se ha adjudicado la construcción de la planta de polipropileno, licitada internacionalmente el 29 de agosto de este año. De acuerdo con lo informado por el profesional, en la construcción de la planta se habían interesado cinco empresas: tres japonesas, una holando-norteamericana y una alemana. "Nuestra preocupación —decía el técnico— radica en el hecho de que es fundamental construir esta planta, porque una vez que esté en funcionamiento dará lugar a que se radiquen siete industrias complementarias más que son básicas para el desarrollo nacional".

El teniente coronel Obón, que hasta el momento había escuchado atentamente las explicaciones del ingeniero Salinas, intervino para manifestar que "es auténtica la preocupación de Mendoza por este aspecto que es fundamental, a mi entender, para esta obra en la que está empeñada. Comprometo mi esfuerzo para agilizar todos los trámites referidos a esta licitación y mañana (por hoy) en cuanto llegue a mi despacho en Buenos Aires, pediré antecedentes del problema para informar a la Intervención Federal sobre el estado de la licitación".

Carbón residual

"En la actualidad —explicó el ingeniero Salinas— está ya en funcionamiento una planta procesadora de carbón residual de petróleo que es enviado a Somisa y los Altos Hornos de Zapla.

"Con respecto a este carbón residual, hay que aclarar que una empresa mendocina, "Carbometal", está interesada en la construcción de dos plantas para producir briquetas y pasta Soldenberg. Además —prosiguió— Yacimientos Carboníferos Fiscales ha adquirido seis hectáreas de terreno en el Parque Petroquímico para la instalación de una planta de calcinación del carbón residual. El llamado a licitación está próximo a realizarse.

"Este carbón residual calcinado será utilizado por Fabricaciones Militares para la producción de grafito sintético, grafito amorfo y electrodos. El año próximo, Fabricaciones Militares llamará a licitación para construir la planta de fabricación de electrodos, elementos que hasta ahora el país debe importar".

Ramal ferroviario

Otro de los temas que abordó el ingeniero Salinas fue el interés que ha demostrado Ferrocarriles Argentinos en la construcción de un ramal que ingrese al Parque Petroquímico. "El proyecto es enviar al mercado nacional, por ferrocarril, —agregó el autor del proyecto— diversos productos que se elaboren en los establecimientos que se radiquen en estos terrenos. Actualmente podemos enviar a Somisa y a Zapla carbón residual de petróleo y ferroaleaciones".

Entre otras obras, el ingeniero Salinas mencionó la construcción de centrales eléctricas, caminos de acceso, acueductos, sistemas de comunicaciones, etc.

Anticipó también que para el año próximo se proyecta la instalación de una planta productora de poliestireno a partir de la gasolina natural, un derivado de la destilación del petróleo.

Recorrida

El grupo de funcionarios, una vez que el ingeniero Salinas finalizó con su exposición, realizó una recorrida por el Parque, pasando a visitar la planta de ferroaleaciones, ya en producción, de la empresa Stein S. A.

Después de observar las distintas etapas de procesamiento, la comitiva se dirigió hasta el edificio de administración de la Destilería de YPF, donde el teniente coronel Obón permaneció hasta la tarde. Por su parte, el general Lucero regresó a la ciudad.

Una obra básica

Antes de despedirse el teniente coronel Obón se mostró vivamente interesado por el proyecto del ingeniero Salinas explicando que "pienso que esta tarea es muy importante. Además creo que es una obra básica para el desarrollo nacional que merece todo el apoyo que seamos capaces de brindarle.

Bodegueros: "La política de precios castiga a Mendoza"

A menos de cuarenta y ocho horas de la asamblea general ordinaria que deberá elegir sus nuevas autoridades, el Centro de Bodegueros de Mendoza reunió en el salón del directorio de la entidad a representantes del periodismo local para agradecer la colaboración prestada durante el año en la difusión y tratamientos de los temas que han preocupado al sector. La reunión se desenvolvió en un clima de cordial informalidad y durante su desarrollo se abordaron diversos problemas vinculados con la vitivinicultura, la función de la prensa y del empresariado.

Presidió el titular de la entidad, doctor Rodolfo Reina Rutini, quien prácticamente ha cumplido ya los tres períodos consecutivos que establece el estatuto de la institución como tope. En tal sentido el doctor Reina quiso agradecer en forma personal a los periodistas y a través de ellos a los medios a los que pertenecen, lo cooperación puesta en evidencia durante ese período no en función de su persona aclaró— "sino en apoyo de gestiones, planteamientos y requerimientos de una entidad que agrupa a diversos niveles industriales de la actividad". Destacó el doctor Reina que mediante ese aporte de los medios del pueblo de Mendoza y del país han podido estar informados y actualizados en temas que interesan fundamentalmente a la región. También se refirió a los objetivos y motivaciones que mueven al Centro de Bodegueros, señalando que la entidad ha podido desenvolverse con soltura merced a la acción de un directorio homogéneo no obstante la diversidad de intereses que agrupa, condición que se ha puesto de relieve en la unanimidad de sus decisiones que nunca requirieron llegar a una votación formal.

En la oportunidad tuvieron expresiones y conceptos coincidentes los demás directivos que participaron de la reunión, entre los cuales se encontraban los señores Jiménez Herrero, Sanetiner, La Red, Cepparo, López y otros.

Los directivos del Centro de Bodegueros con el periodismo local.

Precio del vino

Durante el diálogo se abordó el tema relativo al precio del vino. Expresaron los directivos del centro que hay necesidad urgente de mejorar el precio del producto en todos sus niveles. "Vemos con angustia —dijo el doctor Reina Rutini— que los días pasan, el deterioro avanza y no sabe oficialmente todavía qué hará el gobierno".

Señalaron además que la situación se agrava porque los costos que pudieron ser realistas hace unos días ya han dejado de serlo. "Resulta extraña esta sordera, porque todo cuanto tenemos que comprar ha experimentado sensibles incrementos". Como ejemplo se citó el caso de que para comprar un helado hacen falta 5 litros de vinos. Se señaló que, mientras el precio del vino se mantiene [illegible] constante pérdida para el sector el productor y el bodeguero deben afrontar gastos incrementados por la inflación para mantener sus explotaciones y atender a sus propias necesidades de subsistencia empresaria o familiar. El doctor Reina expresó que "este es un problema regional y sólo aspiramos a que nuestra moneda vitivinícola tenga igual valor que el resto de la moneda".

Se explicó además que existe peligro de una descapitalización muy grave para el levantamiento de la próxima cosecha, ya que con los precios actuales el vitivinicultor no podrá atender las necesidades emergentes del proceso, máxime si se tiene en cuenta que el préstamo bancario exigirá el pago del 48 por ciento de interés por adelantado.

Ley de prorrateo

Estimó también el doctor Reina Rutini que tanto la ley de prorrateo como el bloqueo, que se dispusieron para defender la industria, resultan negados por esta política en materia de precios. "No tienen objeto —afirmó— si se niega la posibilidad de que mejore el precio del vino por cuanto esas medidas crean limitaciones".

También se formularon consideraciones en torno del régimen de prorrateo y el doctor López opinó que "lo que interesa es que salga mucho vino". Se dijo que "la ley de prorrateo es un instrumento frío y no tiene en cuenta que los consumos son estacionales y no prevé los mayores requerimientos de vino en los meses de mayor consumo". Expresaron que no objetan las cifras suministradas por los organismos oficiales, pero que la realidad demuestra otra cosa.

Diversificación

El doctor Reina Rutini también expuso los puntos de vista de la entidad en materia de diversificación de los usos de la uva. "La diversificación —dijo— que es una cosa de fondo, no ha avanzado. Ahora hay otra cosecha que no es heredada y no se ha hecho nada en materia de diversificación. No hay infraestructura; sólo hay una invitación a que se consuma uva en fresco. Tampoco se ha promocionado la construcción de fábricas de anhidrido sulfuroso y en 1974 se elaboró menos mosto concentrado que el anterior".

El doctor Jiménez Herrero puso énfasis en señalar que "Mendoza está siendo castigada injustamente, porque todo lo que paga la provincia a otras provincias cuesta más y eso no puede ser".

Al término de la reunión los directivos del centro anunciaron que para febrero se ha previsto la realización de un acto público en reconocimiento a la gestión del doctor Rodolfo Reina Rutini al frente de la entidad.

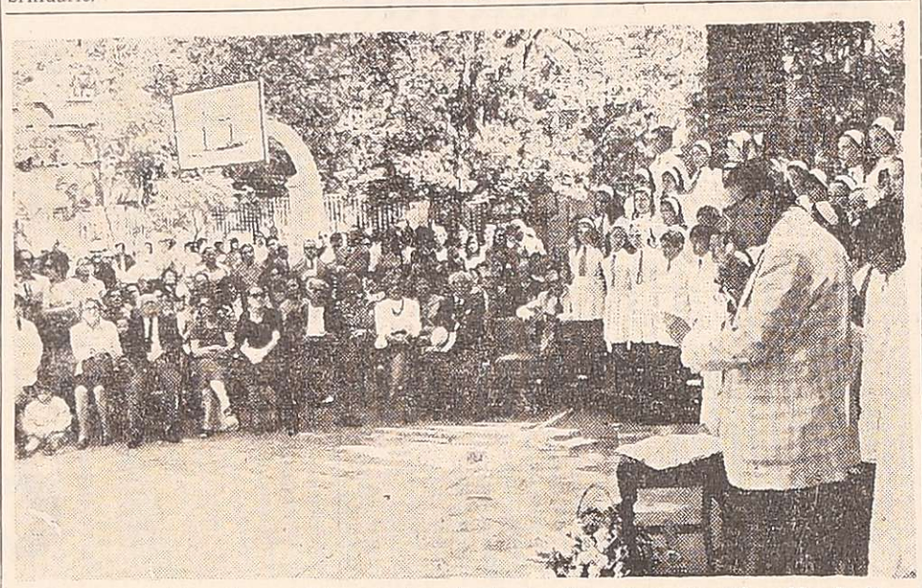

Un aspecto del acto cumplido, mientras habla el subsecretario de Educación de la Provincia.

Con flores se despidió al solar de la escuela Quintana

Allí quedaron, enlazadas en la verja del patio, las flores del adiós que los alumnos, ex alumnos, docentes y padres, arrojaron en la soleada mañana, como despedida del anciano solar que cobijó a generaciones de mendocinos.

Pronto la piqueta tronchará sus paredes todavía fuertes y pasará a la historia educativa de esta Mendoza sanmartiniana, un retazo de lo mucho que bajo su techo se hizo por la niñez de antaño y ogaño.

El acto de despedida del viejo edificio fue coincidente con la ceremonia de finalización del curso lectivo 1975. Asistieron, además de alumnos y docentes, el subsecretario de Educación, profesor José Calvo, quien durante muchos años fue rector de la Escuela Nacional de Comercio "Gral. Las Heras", que funcionó en el mismo edificio en horario nocturno; subinspector, Félix Pesce; el doctor Hilario Velasco Quiroga, ex docente de esa escuela; el escritor Luis Codorniú Almazán, ex director; un ex alumno que asistió a clase en 1910, el año del centenario de la Revolución de Mayo, cuyo acto central se cumplió en este establecimiento, señor Florencio Vaca; la hija del primer director, señora Carmen Jofré de Piñatelli y otros invitados.

Luego de la presentación de la bandera de ceremonias y cantarse el Himno Nacional, habló la actual directora, señora Josefa María Godino de Marianetti. Dijo en una parte de sus emocionadas palabras: "Es con verdadera tristeza que formamos en este patio por última vez. Es nuestro deseo —agregó— que todos hayan encontrado aquí comprensión, afecto y orden social y moral, que es lo que los padres y maestros deseamos para ustedes. Durante todo este tiempo —afirmó después— nos hemos movido dentro de espacios que nosotros mismos construimos, en base a amor, comprensión y trabajo, y que giraron en los cuatro puntos cardinales".

Seguidamente hablaron Velasco Quiroga, Codorniú Almazán, el subsecretario Calvo, que leyó una "carta a la Yaya", o sea a la abuela, (despojado de su investidura, según dijo". Después se escucharon canciones y recitados. Una poesía: "Adiós a la escuela", de Fermín Estrella Gutiérrez, puso la nota nostálgica en los rostros. La bandera para 1976 fue depositada en manos del joven de 7º grado, Diego Fernández, por su mejor promedio, y como escoltas se designaron a Alejandro Manchón y Silvia Benegas. Nuevamente les dirigió la palabra la directora y seguidamente se entregaron distinciones a los alumnos egresados y a la abanderada saliente, Gloria Villanueva, quien también habló.

El homenaje al alumno de año 1910, don Florencio Vaca tuvo un hondo significado. Muchas lágrimas asomaron a los ojos de padres ya maduros que fueron también alumnos de la escuela Quintana. Más aún cuando se escucho el tañido de la primera campana que se guarda como reliquia. (Desde hace varios años, el llamado de atención, se hace mediante timbre).

Concluida esta parte del acto los presentes abandonaron el patio y se alinearon frente al vetusto edificio. Después se cerró el portón y las flores dijeron su adiós póstumo.

En el mismo terreno, se levantará un moderno edificio de dos plantas, de características funcionales. Mientras tanto, en el próximo ciclo lectivo, la escuela Quintana dictará clases en dependencias anexas en forma provisoria, con entrada por calle Belgrano, de ciudad.

La comisión normalizadora exhortó a no acatar la medida.

Anuncian para hoy un paro de contratistas

Un sector no apoya la medida

De acuerdo a lo informado oportunamente, está prevista para hoy la realización de un paro de 24 horas por parte de los contratistas de viñas. La medida de fuerza fue declarada por el plenario y posterior asamblea general, efectuados el viernes ultimo por el Sindicato Unico de Trabajadores Contratistas de Viñas y Frutales de Mendoza.

La medida —según lo dispuesto por los mismos organismos— tendrá carácter activo, con concentración a las 9 frente al Palacio de Justicia, para ofrecer "el testimonio de los afiliados para la entrega de la sede gremial de Pedro Molina 431, a la comisión electa en 1974, según consta en expediente del Ministerio de Trabajo, cuya lista encabezó el secretario general, Domingo Enrique Moretti".

Ante el anuncio del paro, la denominada comisión normalizadora del Sindicato de Contratistas de Viñas convocó ayer una conferencia de prensa en el domicilio de José Federico Moreno 2117, de ciudad. Allí el secretario general del movimiento, Antonio Moral García, hizo pública una exhortación dirigida a los contratistas a no acatar la medida de fuerza, "para no afectar todavía más las condiciones económicas de los trabajadores de la viña y no ver en peligro las fuentes de trabajo". Explicó además que resulta extemporáneo "hacer una huelga cuando el gremio ha entrado en un proceso de normalización".

El señor Moral García informó además sobre las entrevistas mantenidas con los titulares de la CGT y 62 Organizaciones, señores Carlos Mendoza y Manuel Humberto López, a quienes expresaron sus deseos de ingresar a la central obrera. Los dirigentes, por su parte, les prometieron el máximo apoyo "en la lucha iniciada por la comisión normalizadora".

Informó asimismo de la asamblea realizada el domingo en Luján, en la cual "unos 400 contratistas dieron su apoyo a la acción emprendida por esta comisión, manifestando su repudio a las autoridades destituidas". Anunció en este aspecto que en las próximas semanas se realizarán asambleas similares en las cabeceras de los distintos departamentos.

Por último, señaló que miembros de la comisión normalizadora se instalarán en la sede de José Federico Moreno 2117, a donde podrán concurrir todos los afiliados que deseen informarse sobre la situación actual del gremio y las gestiones que se han iniciado para conseguir una serie de beneficios sociales en favor de los contratistas. Asimismo se dará información sobre el contenido del laudo arbitral y otras disposiciones legales vinculadas con la actividad de los contratistas de viñas y frutales.

Programas de la Escuela del Magisterio

El Rectorado de la Universidad Nacional de Cuyo, aprobó el plan de estudios que regirá en la Escuela del Magisterio para los niveles medio y terciario.

En el nivel medio se egresará con el título de bachiller pedagógico, con 5 años de estudios divididos en ciclo básico y superior y cursos optativos de capacitación laboral, que se cursarán simultáneamente con el ciclo superior.

En el nivel terciario se obtendrá el título de maestro superior de enseñanza primaria común, luego de dos años de estudios y un cuatrimestre de práctica docente.

Se indica en la información que "en consecuencia, la Escuela del Magisterio, cuya última promocion de maestros normales superiores y bachilleres egresará el próximo año, volverá a formar maestros a partir del ciclo lectivo de 1977, cumpliendo así con los fines que dieran origen a la creación de la escuela".

Se reunirán las maestras promoción 1935

Las maestras egresadas en 1935 de la Escuela Normal "Tomás Godoy Cruz", de esta ciudad, han organizado dos actos con motivo de la celebración de un nuevo año de supromoción. Mañana a las 19.30, harán oficiar una misa en la Capilla de María Auxiliadora, y el viernes a las 22, se reunirán en una cena de camaradería en el Club Gimnasia y Esgrima, Gutiérrez 241.

Fin de curso en el Instituto de Educación Física

El Instituto Nacional de Educación Física realizará el 13 la colación de grados de la XII promoción de profesores de esa especialidad. A las 9.30, en el Cerro de la Gloria, se tomará el juramento profesional; a las 11, en el Colegio Nacional "Agustín Alvarez", se hará un acto académico y a las 22 se efectuará una cena y baile en el Club Mendoza de Regatas.

Entidades de bien público

Rotary Club Mendoza Este. — Realizará su habitual reunión ordinaria de socios hoy a partir de las 21.30 en el local de calle Entre Ríos 358, ciudad. La información rotaria estará a cargo del señor Pablo Cabrerizo; en tanto que la charla de clasificación, el doctor Jorge Nazar hablará sobre alcoholismo.

Rotary Club Mendoza Sur. — Efectuará hoy desde las 21.30, su habitual reunión de trabajo en la sede del Golf Club Andino. En el espacio charla de clasificación, el doctor José E. Aracena disertará sobre la Ley Nº 21.627 "Régimen para la emisión de documentos". La información rotaria será ofrecida por el comité respectivo.

Rotary Club Dorrego. — Sus socios han sido convocados para la habitual reunión semanal, hoy a las 21.30 en el local de calle Juan G. Godoy 544, Dorrego, Guaymallén. En la oportunidad, los miembros del club se constituirán en asamblea para elegir a las autoridades del período 1976-77.

Rotary Club Maipú. — Los socios de la entidad se reúnen hoy a las 21.30, en la sede de calle Juanita Segura 30, Maipú. La charla de clasificación ha sido encargada al señor Juan C. Cabrera y la información rotaria será expuesta por el comité respectivo. A partir de las 20.30 sesionará la junta directiva en "La Casa de la Amistad", Godoy Cruz 72, Maipú, presidida por el señor Adolfo I. Fernández.

Rotary Club Godoy Cruz. — Hoy a las 21.30 se realizará la habitual reunión cena en el local de la Sociedad Alemana "Ing. Carlos Fáder", Necochea 2261, Godoy Cruz. La disertación estará a cargo de Pablo Eichler, sobre un tema de su especialidad, y la difusión rotaria la efectuará Guillermo Alguacil.

Club de Leones de Las Heras. — Hoy a las 21.30, en Copacabana 333, se realizará la primera reunión plenaria del mes. El señor Leonardo Ruppi informará sobre las visitas interclubes, y el señor Joaquín Femenía, presidente del club, expondrá el desarrollo y resultados de la reunión interzonal. Asimismo, se planificará, por intermedio del comité respectivo, la cena de la "Navidad Leonística", que tendrá por invitados especiales a los integrantes del pro Club Leo y sus padres.

Club de Leones de Luján — Hoy realizará su habitual reunión semanal a partir de las 22. Se tratará la organización de la cena de fin de año a realizarse el viernes en una hostería en el camino a Cacheuta, kilómetro 24. En el transcurso de la reunión de camaradería las autoridades entregarán la carta constitutiva al club Leo "Alma".

Además se informó que en la reunión de hoy se considerará la donación por parte del BUCI de instrumental de cirugía menor. El señor Carmelo Argento proporcionará una impresión sobre su reciente viaje a Italia, donde tomó contacto con entidades leonísticas.

Declaración de bienes de un comisionado

El comisionado municipal de la Capital, ingeniero Aliberto César, depositó en manos del ministro de Gobierno, para ser entregado al escribano mayor de Gobierno, la declaración jurada de sus bienes, según informó la Dirección de Difusión.

Gremiales

Asociación Argentina de Actores (regional Mendoza). — Viajó a Buenos Aires la secretaria gremial de la entidad, Ana María Giunta, con el objeto de participar en la asamblea extraordinaria a realizarse hoy en la Capital Federal. "En la reunión se reiterará —según la información de institución— el apoyo incondicional a la auténtica asociación representativa de los trabajadores del teatro del país, la Asociación Argentina de Actores".

Las Primeras Jornadas de Psicología inauguran hoy

En el Auditorium "Argentia", Colón 424, serán inauguradas hoy las "Primeras Jornadas Anuales de Psicología, Psicopedagogía y Ciencias de la Educación".

La reunión científica, que es aupiciada por el Departamento de Post Graduados de la Facultad de Humanidades y Ciencias de la Educación de la Universidad Católica Argentina "Santa María de los Buenos Aires" se abrirá a las 20.30 con el discurso que pronunciará el director del Departamento de Postgrado, doctor José Santiago Di Bari. Inmediatamente disertará el profesor Luis Triviño sobre "Enfoque antropológico del desarrollo regional".

El programa de actividades que se extiende hasta el sábado prevé, mañana a las 21, "Pautas para la metodología de un estudio antropológico del hombre argentino", licenciadeo Héctor Gómez Rueda. El jueves, a las 11, "El suicidio, problema social", profesor doctor Julio José Herrera; a las 21 "Reflexiones sobre anormalidad y psicopatología", doctor José Santiago Di Bari, y a las 22 "Personalidades psicopáticas", profesor doctor Juan José Vilapriño. El viernes a las 21, "Trabajo, necesidad o frustración", profesora Alba Estela Camergo, y a las 22, "Examan de selección", licenciada Beatriz Acosta de Guarnieri. El sábado desde las 10.30 "Experiencia, afectividad y realidad o del corazón como centro de la persona", Licenciado Abelardo Pithod.

En todos los casos al concluir las exposiciones de los profesionales, habrá discusión y temas libres. Las inscripciones se reciben en Colón 424, Teléf. 290085.

Un plenario de bancarios se hará hoy

La Comisión Normalizadora Bancaria convocó al plenario de comisiones internas y delegados para hoy, a las 18, en el local de la Asociación Bancaria, Gutiérrez y Patricias Mendocinas, ciudad. En tal circunstancia, la comisión —de acuerdo a lo anunciado— informará sobre las tratativas realizadas, se analizará la marcha del conflicto y en base a ello se resolverá sobre las pautas a adoptar. Deben concurrir al plenario delegados de base, secciones, sucursales, bancos y comisiones gremiales internas.

Se recuerdan normas a los constructores

La Municipalidad de la Capital informó a las empresas constructoras, oficiales y privadas, que prestan servicios públicos en la ciudad y a los contratistas y subcontratistas que realizan los trabajos de extensión y renovación de redes, reparaciones, conexiones domiciliarias, la plena vigencia de la ordenanza 11/9.589/74 modificatoria de los artículos 432, 485, 486 y 490 del Distrito Municipal y que se refieren a trabajos en la vía pública para instalaciones de servicios. Aquellos que efectúen obras por contrato deberán retirar ejemplares de aquella en la Dirección de Obras Municipales previo depósito en Rentas Municipales de $ 60.

Educacionales

Educación Física. — El inspector técnico de la especialidad, atenderá documentación de fin de curso escolar, hoy, a las 11, en la Escuela Nº 14 "Juan A. Maza", para escuelas de Capital bajo su jurisdicción.

Liceo Agrícola y Enológico —A las 16 atenderá al personal directivo del departamento Las Heras, en la Escuela Nº 122 "Mariano Necochea".

Educación Física. — La inspectora técnica de la especialidad comunicó al personal directivo de las escuelas de Capital Nº 1, 2, 3, 6, 9, 11, 14, 15, 18, 20, 25, 2-N, 3-N, 4-N, 2-D, 5-D, 2-P, 3-P, 4-P, 6-P, 9-P, 10-P, 79-P, y 83-P, que firmará la documentación el jueves, de 16 a 19, en la Escuela "Patricias Mendocinas".

Inspección Técnica Sección F, región Norte. — La titular visará documentación hoy en la mañana, desde las 8.30, en el local de la Escuela Nº 59 "Caseros", y por la tarde, desde las 16, en la Escuela Nº 54 "Juan Martínez de Rosas", ambas de Godoy Cruz.

Escuela Nº 134 "Correo Salinas", Polvaredas. — En Inspección Técnica se ofrecá un reemplazo hoy a las 9, de enseñanza común.

Asociación de Padres de Alumnos de Escuelas Secundarias. — Anunció el dictado de curso intensivo de verano, de preparación y orientación en todas las materias del ciclo secundario, destinado a los alumnos que deben rendir libres y regulares en marzo. El curso se extenderá del 8 de enero al 10 de marzo, de 7 a 12 y de 17 a 22. Las inscripciones se reciben en Godoy Cruz 512, en horario de comercio.

Educación musical. — La inspectora técnica sección A, se reunirá en General Alvear, en la Escuela Nº 502 "Carlos María de Alvear", con el personal directivo de esa jurisdicción, para elaborar el concepto profesional del personal de la especialidad, hoy a las 10.30, y en el turno tarde desde las 17. El miércoles en San Rafael, escuela Nº 473 "Rodolfo Iselín", desde las 10.30, y en turno tarde, desde las 17. El jueves, turno mañana, desde las 9, y turno tarde, recibirá a la bibliotecaria de la especialidad y personal directivo de la Escuela Coral Nº 3. El 12, en Malargüe, a las 9.30, en la escuela Nº 533 "Rufino Ortega". El personal de la especialidad se notificará en los días indicados.

Informó además la inspectora que atenderá en la sede de la Inspección General y se reunirá con personal directivo y de Educación Musical para completar la documentación del ciclo lectivo, el 15 y 16 desde las 10.30.

Dirección Provincial del Menor. — La directora de Enseñanza convocó al personal docente de la repartición a la reunión que se efectuará en el Instituto 20 de Junio hoy a las 19.

"Domingo Faustino Sarmiento". — La dirección del establecimiento invitó a los padres de los alumnos que cursan sexto año durante el período lectivo 1976 para el viernes a las 19, en el local de Emilio Civit 719. Se les informó sobre las actividades que concretarán los estudiantes en forma inmediata.

SUTE. — Citó con carácter obligatorio a los delegados de enlaces departamentales a la reunión que se realizará mañana a las 9.30 en Godoy Cruz 310, ciudad. Se tratarán los siguientes temas: informe sobre el estado de las gestiones concretadas hasta la fecha por el secretariado ejecutivo; evaluación de la actividad total del gremio en el transcurso de este año.

En Luján de Cuyo, el secretariado departamental citó a los afiliados, sin distinción de niveles y jerarquías, a la reunión que se llevará a cabo mañana a las 19 en la escuela Nº 214 "Emilio Jofré".

Entidades Diversas

Peña Artística de Mendoza. — Realizará su reunión semanal hoy a partir de las 21,30, en el local de San Martín 1925, Godoy Cruz. Se reunirán cultores de la música, la poesía, el canto y las artes plásticas. Se ha invitado especialmente a poetas y escritores inéditos a leer sus trabajos, como así también a los aficionados a la música y canciones. Los poemas serán leídos por Ana María Giunta, Ana Gelfman y Mabel Hernández. La parte musical será conducida por los profesores Domingo y Pedro Báez y la coordinación general estará a cargo del escritor y poeta Eduardo Castillo. La entrada es libre.

La delegación estudiantil en LOS ANDES.

Colegio "Padre Claret"

Con motivo del fin de curso, concurrió a LOS ANDES, acompañada por la profesora Mirta Trevisán de López Jonte, una delegación de bachilleres.

La integran los alumnos Ana Bacarelli, Lidia Becerra, Adelaida Bertoni, Patricia Borsani, Graciela Britos, Patricia Calí, Patricia Cangiani, Graciela Cantó, Adriana Capodagli, Gladys Casado, Patricia Cortellezzi, Adriana Diez, Gladys Donadío, Marilú Fernández, Analía Fernández, Analía Frigerio, Silvia Fuks, Bernarda Godoy, Susana González, Marité Guerrero, Diana Guiñazú, Marité Leiva, Marta Lemos, Adriana Mendoza, Beatriz Molina, Mercedes Margan, Ana Muñoz, Cristina Nicolau, Raquel Norton, Roxana Pérez, Silvia Pérez, Viviana Pérez, Norma Ponchietti, Silvia Rapazone, Yolanda Ramalle, Nora Rosas, María Sana, Angelina Siklosi y Susana Victoria.

Novena promoción del colegio Alberto Schweitzer.

Colegio Schweitzer

Acaba de obtener su graduación la novena promoción quinto año "A" del Colegio Alberto Schweitzer. En la visita efectuada a LOS ANDES vino con ellos la rectora del establecimiento, Marta A. Scarampi de García. Este es el grupo: Lelia Benimeli, Celia Iluminati, Patricia Mauri, Susana Moll, Cristina Ortiz, Estela Pérez, Elena Zalazar, Carlos Alvarez, Fernando Baeza, Miguel Carón, Daniel Carrizo, Luis Cavecedo, Raúl Fernández, Oscar Gambino, Gerardo Gómez, Jorge Hannoun, Carlos Martínez, Javier Puebla, Luis Taboada y Miguel Angel Terranova.

JUEGO de COMEDOR
diseño exclusivo en acero cromado
6 SILLAS TAPIZADAS s/cuero
Y MESA CON VITREA
$ **19.532**
CONTADO y 4 MESES
LAIC
FABRICACIONES ARGENTINAS
LAVALLE Y SAN JUAN - MZA.

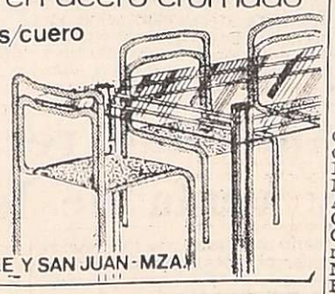

Spar, tiene filtros con carbón activado.
Por eso **purifica totalmente.**
Spar tiene turbinas de alto rendimiento.
Por eso le brinda **total caudal de extracción.**
Para cada **necesidad** de su **cocina: un modelo.**
Para cada **posibilidad** de su **bolsillo: una solución.**
Fabrica y Distribuye
SPERANZA Y CIA. S.C.A.
Vlamonte 1357 - Tel. 40-5202 - Buenos Aires

Autoridades militares y civiles durante la inauguración del mástil.

Mástil marinero en la delegación naval

En la sede de la Delegación de Incorporación Naval Mendoza quedó inaugurado un mástil marinero construido en los talleres de la Municipalidad de la Capital. Su diseño responde, en escala, a los mástiles de las unidades navales y en su concepción se simboliza el palo de popa de las naves, llamado mesana, donde al tope del pico se iza el pabellón nacional, en tanto que en la perilla, parte más alta del palo, se iza la insignia del comandante o jefe de la unidad. En los penoles —extremos del palo horizontal— se izan banderas de señales y los distintivos de autoridades.

Al proceder a la inauguración de este símbolo marino, las autoridades de la IV Brigada Aérea y de la VIII Brigada de Infantería de Montaña, izaron los respectivos gallardetes de sus fuerzas, que acompañarán el correspondiente a la Armada Argentina.

Al acto de inauguración de este mástil, asistieron el comisionado municipal de la Capital, ingeniero Aliberto César; el jefe de la IV Brigada Aérea, brigadier Norberto Sciutto; el 2º comandante de la VIII Brigada de Infantería de Montaña, coronel Julio César Medeiros; el secretario general de la Gobernación, señor Angel Scagliotti; el 2º jefe de la XI Agrupación de Gendarmería Nacional, comandante principal Carlos Gregorio Contreras; los presidentes de distintas entidades de las fuerzas armadas y otros jefes y oficiales.

Los invitados fueron recibidos por el jefe de la delegación naval, capitán de fragata (RE) Juan A. Zalazar. Con posterioridad fue cantado el Himno Nacional y luego se procedió a la inauguración del mástil, donde fueron izadas la bandera nacional y los gallardetes. El padre Domingo Cereale procedió luego a bendecir el símbolo marinero y por último pronunció palabras alusivas el capitán Zalazar.

Conferencia en AFIM

La Asociación Filarmónica de Mendoza —AFIM— comunicó que hoy a las 21.30, se realizará la última conferencia del ciclo que en homenaje a Maurice Ravel dicta el profesor Eduardo Grau, en su sede de calle Catamarca 31, local A-24, de la Galería Tonsa.

Sortearán el 19 a conjueces que actuarán en 1976

El 19 de este mes a partir de las 10, en la sala de acuerdos de la Suprema Corte de Justicia se realizará el sorteo de conjueces que actuarán durante el año próximo, en los tribunales de las tres circunscripciones judiciales.

Al acto han sido invitados los presidentes de los colegios de abogados de esas zonas judiciales.

Egresadas del Instituto Nuestra Señora del Rosario de Pompeya.

Promoción de bachilleres

Egresó este año del Instituto Privado "Nuestra Señora del Rosario de Pompeya", de ciudad, la segunda promoción de bachilleres, alumnas que fueron fundadoras del establecimiento. La Hermana Elvia, una de las superioras del colegio, acompaña a las jóvenes en la fotografía tomada durante su presencia en este diario. Esta es la nómina de las egresadas: Julia Acosta, Gladys Alamo, María del Carmen Andrade, Viviana Battistoni, Stella Maris Canca, Susana Castillo, Silvia Cattáneo, Liliana Coco, Nancy Canil, Marisa Cuello, Ester Del Río, Mabel Fernández, Gladys Ferreyra, Miriam Galiano, Susana González López, Miriam Greco, Amalia Guardabrazo, Elba Guerrero, Cristina Hernández, Analía Jofré, Laura López, Glydes Llull, Silvia Mateu, Anahía Muñiz, María del Carmen Olivera, Adriana Rivero, Mabel Rizzo, Gladys Salvia, Norma Sánchez, María Sosa, Amalia del Valle, Cristina Veras, Ruth Vieyra e Irma Viñals.

Egresados de la Escuela Técnica "Emilio Civit".

Técnicos en electricidad

Visitó nuestra casa la promoción 1975 especialidad "Electricidad" de la Escuela Técnico Industrial "Emilio Civit", de Maipú. Son los jóvenes Luis Acosta, Juan Báez, Armando Carrizo, Edgardo Calise, Jorge Chaca, Eduardo Capelli, Nazareno Caligiore, Carlos Daguerre, Miguel Díaz, Dante Digregorio, Francisco Galdano, Santiago Giménez, Félix González, Ricardo González, Alberto Marcón, Luis Milani, Francisco Manreso, Daniel Morales, Víctor Moi, Víctor Macanelí, Roberto Pepi, Horacio Pringles, Juan Perabó, Hugo Piastrelli, José Sidotti, Daniel Scatolón y Sergio Villarroel. Los acompaña el preceptor Néstor Flores.

Delegación del Instituto Santa María de los Angeles.

Peritos mercantiles

Nos visitó la segunda promoción de peritos mercantiles del Instituto "Santa María de los Angeles", de Villa Nueva, en compañía de las profesoras Marta Guzzante de Cernocky y Graciela Calderano.

Las estudiantes son Stella Maris Artal, Ana María Aset, Liliana Azar, Nelly Beatriz Ballarini, Miriam Calderón, Rita Cardone, Ana M. Correa, Sonia Di María, Maruca Diumenjo, Edith Diumenjo, Marisa Ejarque, Cesarina Gil, Estela Giordanino, Mary González, Estela Hertlein, Alejandra López, Estela Maturano, Fátima Maturano, Miriam Micheletto, Liliana Montenegro, Liliana Olivares, Mónica Ortiz, María Pizzolón, Sonia Riquelme, Ana Salcedo, Ana Schubert, Estela Spina y Dory Suriani.

YPF hizo una donación a Ingeniería de Petróleos

Entregará gasolina para investigación

En la tarde de ayer el interventor en Yacimientos Petrolíferos Fiscales, teniente coronel (RE) Jorge Obón, visitó al rector normalizador de la Universidad Nacional de Cuyo, profesor Otto Herbert Burgos, y le hizo entrega de la copia de una resolución, que lleva fecha 5 del corriente, por la cual la repartición nacional dispone donar a la Asociación pro Facultad de Ingeniería de Petróleos determinados subproductos, destinados a tareas de investigación y docencia.

Se trata de la gasolina natural que se separa en instalaciones de conducción y procesamiento de gas de los yacimientos de Mendoza, que a la fecha no es recuperada o no utilizada separadamente por YPF, hasta las cantidades que se requieran para los fines de la donación. Las entregas del subproducto se harán durante 10 años, y hasta 8 metros cubicos por día, dejándose establecido que serán suspendidas si el subproducto fuese utilizado en actividades ajenas a la investigación o docencia. En la resolución se autoriza a Gas del Estado a entregar a la Facultad de Ingeniería de Petróleos la gasolina natural que se separe en cualquiera de sus instalaciones por efectos de la captación del gas y, a la mencionada Facultad, a retirar el subproducto de acuerdo con las normas preestablecidas.

Acto realizado en el Rectorado de la UNC.

El teniente coronel Obón concurrió al acto en compañía del jefe del Departamento de Seguridad, coronel Luciano Lauría; gerente de Producción Carlos Cortázar; administrador del Yacimiento Mendoza, ingeniero Carlos Carro; gerente de Relaciones Industriales, señor Norberto López, y jefe de Difusión y Ceremonial, señor José A. Domínguez. El rector Burgos recibió a los visitantes en el salón de actos del Rectorado en compañía del decano de la Facultad de Ingeniería de Petróleos, ingeniero Enrique Jorge Destéfanis; del profesor titular de la mencionada Facultad, ingeniero Funad Neme; del licenciado José Pujol, y del secretario para Asuntos Académicos del Rectorado, a cargo de la Secretaría General, profesor Fanore Canali.

El profesor Burgos, después de reseñar la labor de investigación que cumple la Facultad de Ingeniería de Petróleos y elogiar los resultados que se van obteniendo, lo mismo que en la de Ciencias Agrarias, agradeció la firma de la resolución. El decano, ingeniero Destéfanis, destacó el valor que tiene la donación para la tarea que se realiza y expresó su agradecimiento y el del personal docente. El teniente coronel (RE) Obón, por último, señaló la satisfacción que sentía por el apoyo que prestaba y agradeció la acogida de que había sido objeto.

Codificación postal de nuestra provincia

La Empresa Nacional de Correos y Telégrafos dio a conocer la "Codificación Postal", para el distrito 8º, Mendoza.

La nómina es la siguiente: Mendoza, sucursal 1, 2 y 3 lo mismo que agencias 1 y 2, y estafetas 1 al 17, 5500.

Agrelo, 5509; Agua Escondida, 5621; Alto Verde, 5582; Andrade, 5575; Arroyito, 5537; Balloffet, 5605; Barcala, 5587; Bardas Blancas, 5611; Barrancas, 5517; Bermejo, 5533; Bowen, 5634; Buena Nueva, 5523; Buen Orden, 5571; Cacheuta, 5549; Cadetes de Chile, 5591; Calle Larga Vieja, 5605; Campamentos, 5579; Campo Los Andes, 5565; Canalejas, 5636.

Capdeville, 5543; Carbometal, 5505; Carmensa, 5621; Carril Norte, 5582; Carrizal de Abajo, 5509; Carrodilla, 5503; Colonia Alvear Oeste, 5632; Colonia Atuel Norte, 5605; Colonia Elena, 5603; Colonia Las Rosas, 5565; Colonia López, 5623; Colonia Pascual Iacarini, 5615; Colonia Santa Teresa, 5527; Colonia Segovia, 5525; Comandante Salas, 5595; Coquimbito, 5513; Cordón del Plata, 5561; Coronel Dorrego, 5519; Corral de Lorca, 5637; Costa de Araujo, 5535; Cruz de Piedra, 5517; Cuadro Nacional, 5607.

Chacras de Coria, 5505, Chapanay, 5589; Chilecito, 5569; Chivilcoy, 5571; Desaguadero, 5598; El Algarrobal, 5541; El Alto Salvador, 5571; El Borbollón, 5541; El Ceibo, 5621; El Central, 5589; El Juncalito, 5621; El Manzano, 5611; El Mirador, 5579; El Plumerillo, 5541; El Resguardo, 5543; El Retamo, 5537; El Sauce, 5533; El Sosneado, 5611; El Vergel, 5533; Espino, 5571; Estación Uspallata, 5551; Eugenio Bustos, 5569.

Fray Luis Beltrán, 5531; General Alvear y estafeta Nº 1 del mismo departamento, 5620; General Gutierrez, 5511; General Ortega, 5529; General San Martín y estafeta 1 y 2, 5570; Gobernador Civit, 5594; Godoy Cruz, y estafetas del 1 al 5, 5501; Goudge, 5603; Gurruchaga, 5589; Ingeniero Balloffet, 5603; Ingeniero Giagnoni y estafeta Nº 1, 5582; Ingeniero Gustavo André, 5535; Isla Chica, 5587; Jaime Prats, 5623; Jesús Nazareno, 5523; Jocolí, 5543; Kilómetro 884, 5634; La Central, Rivadavia, 5579; La Consulta, 5567; La Costa, 5596; La Chimba, 5589; La Dormida, 5592; La Escandinava, 5634; La Florida y La Libertad, 5579; La Maroma, La Mora, 5636; La Paz, 5590; La Pega, 5533; La Pichana, 5603; La Primavera, 5527; La Puntilla, 5501, y Lavalle, 5533.

La Vasconia, 5623; Las Catitas, 5594; Las Compuertas, 5549; Las Cuevas, 5557; Las Heras, estafetas 1 al 5, 5539; Las Malvinas, 5605; Las Paredes, 5601; Los Arboles, 5575; Los Arboles de Villegas, 5563; Los Barriales, 5585; Los Compartos, 5621; Los Corralitos, 5527; Los Eucaliptus, 5582; Los Sauces, 5563; Los Tamarindos, 5539; Luján de Cuyo, 5507; Luniunta, 5517; Luzuriaga, 5513; Maipú, 5515; Malargüe, y estafeta 1, 5613; Maquinista Levet, 5591; Mathieu Norte, 5543; Mayor Drummond, 5507; Medrano, 5585; Minelli, 5579; Monte Caseros, 5571; Monte Comán, 5609; Mundo Nuevo, 5579; Nahuel Mapa, y Navia, 5637; Nihuil, 5605; Nueva California, 5535; Ñacuñán, 5595; Palermo Chico, 5624; Palmira, y estafeta 1, 5584; Panquehua, 5539; Paradero de La Superiora, 5525; Pareditas, 5569; Pedregal, 5529; Pedro Vargas, 5603; Perdriel, 5509; Phillips, 5579; Polvaredas, 5551; Poste de Fierro, 5621; Potrerillos, 5549; Pueblo Echevarrieta, 5603; Puente del Inca, 5555; Punta de Vacas, 5553; Punta del Agua, 5621; Rama Caída, 5603; Ranquil Norte, 5611; Real del Padre, 5624; Reducción, 5579; Resolana, 5601; Rivadavia, 5577; Rodeo de la Cruz, 5525; Rodeo del Medio, 5529; Rodolfo Iselín, 5603; Rodríguez Peña, 5585; Russel, 5517; Ruta 7 Kilometro 1.014, 5582.

Salto de Las Rosas, 5603; San Carlos, 5569; San Jose y Estafetas números 1 al 7 5519; San Jose de Tupungato, 5561; San José, Lavalle, 5535; San Miguel, 5537; San Rafael, estafetas, 1 al 3. 5600; San Roque, 5587; Santa Blanca, 5531; Santa María de Oro, 5579; Santa Rosa, 5596; Santa Teresa, 5605; Termas Villavicencio, 5545; Teresa de Titarelli, 5589; Tres de Mayo, 5533; Tres Esquinas, 5569; Tres Esquinas de Cruz de Piedra, 5517; Tres Porteñas, 5589; Tunuyan, 5560; Tupungato, 5561; Ugarteche, 5509; Uspallata, 5545; Veinticinco de Mayo, 5615; Villa Atuel, 5622; Villa de Junín, 5573; Villa Hipódromo, estafetas 1 al 7, 5547; Villa La Paz, 5591; Villa Molino Orfila, 5571; Villa Nueva de Guaymallen, estafetas 1 al 4, 5521; Villa Seca, 5517; Vista Flores, 5565 y Vistalba, 5509.

Aterrizaje forzoso de un avión chileno

El alcalde de la ciudad trasandina de Rancagua, Patricio Meque, y una acompañante, resultaron ilesos luego de que el pequeño avión en que viajaban procedentes de Chile realizó un aterrizaje forzoso en Uspallata.

Según una escueta información policial, el funcionario chileno y Josefina Gloria Norma Martínez, domiciliados en San Martín 231, de aquella ciudad, se desplazaban en una máquina Cessna matrícula M CCGM, que piloteaba el primero. De acuerdo a lo informado, fuertes corrientes de viento en Uspallata obligaron al piloto de la nave a realizar un descenso de emergencia en un campo de esa villa cordillerana, alrededor de las 12 de ayer.

Luego del aterrizaje los viajeros, que resultaron ilesos, fueron auxiliados por pobladores y conducidos al centro cívico de Uspallata, donde radicaron la denuncia por el accidente. Se informó que el avión había resultado con distintas averías que impidieron que retomara vuelo. Trascendió que sus dos ocupantes habrían regresado a su país por vía terrestre.

Políticas

Movimiento Nacional Justicialista

Mesa Permanente de Bases y Núcleos Peronistas de Mendoza. — Su secretariado administrativo convocó a plenario de delegados para hoy a las 20.30 en la sede del IAPI, Colón y Chile, Capital. La convocatoria —se informó— tiene carácter especial y responde a la urgencia de los planes elevados a la Mesa, por distintos nucleamientos que lo integran y tiene relación con la designación del triunvirato normalizador.

Movimiento de Integración y Desarrollo

Reunión. — Con motivo de la próxima realización de la Convención Provincial Partidaria, el presidente del organismo, Dr. Juan Chiapinotto, ha citado a la mesa directiva de la convención para una reunión preliminar que se realizará hoy a las 21 en la sede del MID, Alberdi 38 de esta ciudad.

Unión Cívica Radical

Unión Cívica Radical - Movimiento Respeto Partidario. - SAN RAFAEL. — En el local de la Casa Radical de San Rafael se realizó la reunión constitutiva de las mujeres radicales agrupadas en este movimiento, cuya comisión quedó así integrada: presidenta Nidia Rosa Argüello de Sat; vicepresidenta 1ª, Emelina Alba Reyes; vicepresidenta 2ª, María Elena Cortiñas de Gómez; secretaria de actas, Beatriz V. de Salvioli; secretaria general, Cora T. de Acosta; tesorera, Noemí G. de Mahía; protesorera, María Luisa Fortunato y 27 secretarias.

Analizarán en 2 asambleas el paro estatal

La intervención en la seccional Mendoza de la Asociación Trabajadores del Estado (ATE) convocó a sus delegados nacionales y provinciales a una asamblea que se hará hoy, a las 21 en la sede del gremio, para tratar los alcances del paro de actividades dispuesto para mañana.

Por otra parte, la comisión directiva de ATSA, filial Mendoza, convocó para hoy, a las 9, a un congreso de delegados de la rama estatal de los establecimientos comprendidos en la Capital y el Gran Mendoza dependientes del Ministerio de Bienestar Social, Dirección Provincial del Menor, Instituto Provincial de la Vivienda, Mutualidad de Empleados y Obreros de la Provincia y Dirección de Asistencia a la Ancianidad e invalidez.

En la reunión —aclara una información de ATSA— se resolverá respecto del paro de los empleados estatales, dispuesto por las organizaciones respectivas en el orden nacional.

Colación de grados en Bellas Artes

La Escuela Superior de Bellas Artes realizará el sábado la colocación de grados 1975 en el teatro Independencia.

El programa de actos prevé para las 10 la inauguración de una exposición plástica en el hall del teatro, que será presentada por el profesor Bernardo Butterfiel.

Posteriormente a las 10.30 dará comienzo el acto académico con la actuación del coro "Huentala" dirigido por la profesora Juanita Guevara y seguidamente se entregarán medallas de plata a los dos mejores promedios de los departamentos artístico y lineal y, finalmente, pronunciará palabras de despedida el vicedirector, arquitecto Hugo Amadeo Raina.

A las 22, en la galería del establecimiento, Patricias Mendocinas y Pedro Molina, se servirá un copetín en demostración a los egresados, profesores de dibujo y pintura y técnicos constructores.

El personal docente y no docente agasajará —haciéndoles entrega de una medalla recordatoria— a los profesores que se ecogieron a los beneficios de la jubilación: Laura de Pichetto, Hernán Abal y Natalio Parisi.

La dirección de la escuela solicitó a los egresados que pasen por su local a retirar sus tarjetas.

La reunión de fin de año de Arquitectos

La Sociedad de Arquitectos de Mendoza hace saber que ha sido suspendida la cena de camaradería que en principio estaba prevista para el día 12 del corriente mes en las instalaciones del Jóckey Club.

¡COMPRE SEGURIDAD!
para muchos y muy felices años
PLANCHA AUTOMATICA
YELMO

calidad **YELMO** en su tabla de planchar en

CUBILLOS y SANZ S.C. — San Martín 1097
CASA MAÑAS S.R.L. — 9 de Julio 111 San Martín
CASA CANE — Av. San Martín 1212/20 Tunuyán
CARFRAN S.A. — Catamarca 54
IRAÑETA HOGAR — Espejo 128
BERTETTO y VIRDO — San Martín 699

USTED COMPRARIA UN TRAJE SIN PROBARSELO?

Lo mismo pasa con un auto-stereo. Usted *necesita* probarlo.
Porque en estereofonía para el auto, primero se escucha.
Luego se compara. Después, sólo después se decide.
La estereofonía hay que "vivirla". Pero antes.
Haga usted mismo la prueba. Escuche. Compare sonidos.
Pregunte precios. Vuelva a escuchar.
Seguro que al final se quedará con un auto-stereo Kenia.
Sabe? Le tenemos mucha fe a sus oídos.
Y a nuestra experiencia.

KENIA

En auto-stereos a cassette o magazine, nadie tiene más experiencia

AVISOS FUNEBRES

SEPELIOS

✝

ROSARIO JUANA VIDELA DE VEGA

Q. E. P. D.

Falleció el 8-XII-1975

Su esposo: Enrique Vega, hijos: Armando, Mirta, Míriam, Violeta, Carlos, Salvador, Gustavo, Horacio, Héctor y Carolina Vega; madre política: Marcelina Margarita Vega; hermanos: Ercilia, Gregorio, Eugenio y Manuela Videla; hermanos políticos, sobrinos y demás deudos participan su fallecimiento e invitan al sepelio de sus restos hoy a las 19, al cementerio de Guaymallén. Casa mortuoria: Capilla de Nieve s|n. Villa Nueva. Servicio Casa Masselos S.R.L.

9|12|C|623|9|12

✝ **ROSARIO JUANA VIDELA DE VEGA - Q.E.P.D.** - Falleció el 8-XII-1975 - Sus hermanos políticos: Antonio Vega y Pascua Vullone, Alicia Vega, Elvira Vega, Irma Gutber, Norma Vega y Ramón Reynoso, sobrinos: Amparo, Rolando y María Reynoso, Mario, Américo y Orlando Vega, y Ernesto López, participan con profundo dolor su fallecimiento e invitan al sepelio de sus restos.

9|12|C|623|9|12

✝

ESPERANZA PASTOR DE PUIATTI

Q. E. P. D.

Falleció el 8-XII-1975

C. A. S. R. y B. P.

Sus desconsolados hijos: Alberto, Hilda, Mercedes y Eduardo; su madre: Esperanza Carretero de Pastor; sus nietos: Deborah, Gustavo, Mariana, Leonardo; hermanos: Antonio Pastor y Teresa Arraiza de Pastor; sobrinos: Raúl, Elida, Estela y Fernando, tíos, primos, bisnietos y demás deudos participan su fallecimiento e invitan al sepelio hoy, a las 16, en el cementerio de Godoy Cruz. Casa mortuoria: San Martín Sur 50, Godoy Cruz. Servicio Casa Flores.

9|12|C|642|9|12

✝ **ESPERANZA PASTOR DE PUIATTI** - Q. E. P. D. - Falleció el 8 - XII - 1975 - Juan Aldo Bosio, Iris Gómez de Bosio, Viviana, Verónica y Andrea Bossio, participan con profundo dolor el fallecimiento de su querida abuela Esperanza e invitan al sepelio de sus restos.

9|12|C|653|9|12

✝ **ESPERANZA PASTOR DE PUIATTI** - Q. E. P. D. - Falleció el 8 - XII - 1975 - Juan Carretero y Flia., José Carretero y Flia., Eduardo Martínez y Flia., Fermín Guerrero y Flia., participan con profundo dolor el fallecimiento de su querida prima e invitan al sepelio de sus restos.

9|12|C|650|9|12

✝ **ESPERANZA PASTOR DE PUIATTI** - Q.E.P.D. - Falleció el 8-XII-75. - Sus primos: Agustín Langa y Flia., Juan Langa y Flia., José Espejo y Sra., y José Ros y Flia., participan con profundo dolor su fallecimiento e invitan al sepelio de sus restos.

9|12|C|633|9|12

✝ **ESPERANZA PASTOR DE PUIATTI** - Q.E.P.D. - Falleció el 8-XII-1975 - Félix Olaiz y Sra., Luis Maingard y Flia., Dante Tamborini y Flia., participan con profundo dolor el fallecimiento de la hermana de su hermano político Antonio, e invitan al sepelio de sus restos.

9|12|C|938|9|12

✝ **ESPERANZA PASTOR DE PUIATTI** - Q. E. P. D. - Falleció el 8 - XII - 1975 - El personal de la Estación Experimental Regional Agropecuaria Mendoza y de la Agencia de Extensión Rural Luján INTA, participan el fallecimiento de la señora madre del Ing. Agr. Alberto Puiatti e invitan al sepelio de sus restos.

9|12|C|654|9|12

✝ **ESPERANZA PASTOR DE PUIATTI** - Q. E. P. D. - Falleció el 8 - XII - 1975 - José Martín y Flia., Manuel López y Sra., participan su fallecimiento e invitan al sepelio de sus restos.

9|12|C|649|9|12

✝ **ESPERANZA PASTOR DE PUIATTI** - Q. E. P. D. - Falleció el 8 - XII - 1975 - Forconi Hnos., y Flias. y personal de la Empresa, participan con hondo pesar su fallecimiento e invitan al sepelio de sus restos.

9|12|F|33719|9|12

✝ **ESPERANZA P. VDA. DE PUIATTI** - Q.E.P.D. - Falleció el 8-XII-1975. - José, Félix, Agustín, Dionisio y Hugo Olaiz, Bernardo y Juan Carlos Maingard, Isaías Sánchez, Miguel Montenegro, Domingo Foccio, Honorio Jouas y Eduardo Torres y Flias., participan su fallecimiento e invitan al sepelio de sus restos.

9|12|F|33726

✝

DAVID del ROSARIO SAAVEDRA

Q. E. P. D.

Falleció el 8-XII-1975

Su esposa: Rosa Natalia Ibazeta; sus hijos: Juan Alberto, Gladys Rosa, José David, Miriam Graciela y Oscar Gustavo Saavedra; madre política: María Mercedes Regasprin, madre María de la Luz Contreras, sobrinos, primos y demás familiares, participan con pesar su fallecimiento e invitan al sepelio de sus restos hoy a las 17.30 hs. en el cementerio de Rivadavia. Casa de duelo: calle Urbin s|n. Finca Gargantini. Reducción, Rivadavia. Servicio: Empresa Ferreyra. Rivadavia.

9|12|F|33722|9|12

✝

MARIA DE LOS DESAMPARADOS MIRALLES Vda. DE MIRALLES

Q. E. P. D.

Falleció el 8-XII-1975

C.A.S.R. y B.P.

Sus hijos: Amparo, Antonio y Rosa Miralles; hijos políticos: María André Benito y Cándido Gorosito; sobrinos, nietos, bisnietos y demás familiares, participan su fallecimiento e invitan al sepelio de sus restos al cementerio de Rodeo del Medio hoy a las 18 hs. Casa mortuoria: calle Zanetti s|n, Finca Miralles, Santa Blanca Maipú. Servicio: Cochería Timonieri, Calderón y López, Maipú.

9|12|F|33727|9|12

✝ **MARIA DE LOS DESAMPARADOS MIRALLES Vda. DE MIRALLES.** - Q.E.P.D. - Falleció el 8-XII-75. - C.A.S.R. y B.P. - Su hija: Amparo; nietos, nietos políticos y bisnietos, participan su fallecimiento e invitan al sepelio de sus restos.

9|12|F|33728|9|12

✝ **MARIA DE LOS DESAMPARADOS MIRALLES Vda. DE MIRALLES.** - Q.E.P.D. - Falleció el 8-XII-75. - C.A.S.R. y B.P. - Sus sobrinos: Dante, Adela, Amalia, Adolfo, Angel y Edmundo Miralles y respectivas familias, participan el fallecimiento de su querida tía e invitan al sepelio de sus restos.

9|12|C|645|9|12

✝ **AMPARO MIRALLES DE MIRALLES.** - Q.E.P.D. - Falleció el 8-XII-75. - Josefa F. de Miralles y sus hijos: Juan Bautista, Eduardo e Hilda y sus respectivas familias, participan con dolor su fallecimiento.

9|12|F|33721|9|12

✝ **ALFREDO PABLO LONGONE.** Q.E.P.D. - Falleció el 7-XII-75 Sus hermanas: Elena de Aguilar, Nélida de Giménez, Alba de Lescano, hermanos políticos Edmundo Aguilar, Eduardo Giménez y Honorio Lescano, participan con pesar su fallecimiento e invitan al sepelio de sus restos.

9|12|F|33721|9|12

✝ **ALFREDO PABLO LONGONE.** Q.E.P.D. - Falleció el 7-XII-75. Sus sobrinos: Héctor Aguilar, Eduardo, Reina, Carlos y María Giménez, Nancy Lescano; sobrinos políticos Rosemary Grandó, María Pastrán, Jorge Castro y Carlos Saravia, participan con pesar su fallecimiento e invitan al sepelio de sus restos.

9|12|F|33721|9|12

✝ **ALFREDO PABLO LONGONE.** Q.E.P.D. - Falleció el 7-XII-75. Catalina M. de Nicoli, Pedro Guerrero y Flia., y Carlos Eduardo Molina y Flia., participan su fallecimiento e invitan al sepelio de sus restos.

9|12|F|33709|9|12

✝ **ALFREDO PABLO LONGONE.** Q.E.P.D. - Falleció el 7-XII-75. Leonardo y Ricardo Lanzarini, participan el fallecimiento del padre y padre político de sus colaboradores Mario Longone y Basilo Reina e invitan al sepelio de sus restos.

9|12|F|33709|9|12

✝ **ALFREDO PABLO LONGONE.** Q.E.P.D. - Falleció el 7-XII-75. Familias de: Cornejo, Vicente Villach, Luis Felici, Teresa Abrego, Héctor Sans, Antonio Noguera, Eduardo Secchi, Ambrosio Estrella, Fabián Gentile, Antonio Villaescusa, Daniel Valero, y Antonio Garay, participan el fallecimiento del hermano de su dilecta amiga Chola e invitan al sepelio de sus restos.

9|12|F|33709|9|12

✝ **ALFREDO PABLO LONGONE.** Q.E.P.D. - Falleció el 7-XII-75. Viter González y Flia., Antonio Genna y Flia., y Oscar González y Flia., participan su fallecimiento e invitan al sepelio de sus restos.

9|12|F|33709|9|12

✝ **ALFREDO PABLO LONGONE.** Q.E.P.D. - Falleció el 7-XII-75. Pablo Antonio Quesada y Flia. Alfonso Quesada y Flia., participan el fallecimiento del padre de su futuro hijo político: Miguel Angel e invitan al sepelio de sus restos.

9|12|F|33709|9|12

✝ **ALFREDO PABLO LONGONE.** Q.E.P.D. - Falleció el 7-XII-75. Los miembros de la Subcomisión de Bochas del Sport Club Rivadavia y socios participan el fallecimiento del hijo de su asociado Ismael Longone e invitan al sepelio de sus restos.

9|12|F|33710|9|12

✝

JOSE TEJEIRO

Q. E. P. D.

Falleció el 8-XII-1975

C. A. S. R. y B. P.

Sus desconsolados hijos Olimpia Tejeiro de Pizarro, Lelis Tejeiro y José Manuel Tejeiro; hijos políticos Diego Pizarro, Beatriz F. Marini de Tejeiro; nietos Guillermo Pizarro, Sofía Pizarro, Lorena B. Tejeiro, Laura B. Tejeiro; hermanos políticos Francisco Vilches, Modesta de Vilches, Antonia V. de Arredondo, Ramón Arredondo, Adela F. de Vilches, José Vilches, Iluminada de Vilches, Elvira V. de Sabio, tíos, primos, sobrinos, nietos, bisnietos y demás deudos participan su fallecimiento e invitan al sepelio de sus restos que serán trasladados hoy a las 16 horas, al cementerio de San Rafael . Casa mortuoria: Necochea 280, Godoy Cruz. Servicio Casa Flores.

9|12|C|657|9|12

✝ **JOSE TEJEIRO. - Q.E.P.D.** - Falleció el 8-XII-75. - Hugo Sita y Sra., participan con profundo dolor el fallecimiento del padre de su hermano político José Manuel e invitan al sepelio de sus restos.

9|12|C|656|9|12

✝ **JOSE TEJEIRO. - Q.E.P.D.** - Falleció el 8-XII-75. - José Manzano y Flia., José Granollers y Flia., Carlos Manzano y Flia., Elcio Manzano y Flia., José Ribaudo y Flia., Joaquín Romero y Flia., Italo Rocha y Flia., participan con profundo dolor el fallecimiento del padre de su sobrino político: José Manuel e invitan al sepelio de sus restos.

9|12|C|656|9|12

✝ **JOSE TEJEIRO. - Q.E.P.D.** - Falleció el 8-XII-75. - Sus vecinos: Antonio Morón, Luis Morán, Germán Tarifeño, Carlos Valente, Miguel Barbero, y sus respectivas familiares participan su fallecimiento e invitan al sepelio de sus restos.

9|12|C|655|9|12

✝ **JOSE, TEJEIRO. - Q.E.P.D.** - Falleció el 8-XII-75. - Jorge J. Pérez, esposa, Cruz S. de Pérez, Carlos Fernández y esposa Beatriz Pérez, participan con pesar su fallecimiento e invitan a acompañar sus restos.

9|12|C|644|9|12

✝

MANUELA VAZQUEZ DE ROMERO

Q. E. P. D.

Falleció el 8-XII-75.

Su esposo: Francisco Romero; sus hijos: Marta y Mario; su hija política: María Cristina Salort, hermanos, hermanos políticos, sobrinos, nietos y demás familiares, participan con dolor su fallecimiento e invitan al sepelio de sus restos hoy a las 18 hs. en el cementerio de Buen Orden. Casa de duelo calle Paso del Portillo 325, San Martín. Servicio Cochería Millo.

9|12|F|33730|9|12

✝ **ISIDRO VALERO - Q. E. P. D.** - Falleció el 8-XII-1975 - C. A. S. R. y B. P. - Su esposa: Máxima Florinda Benegas de Valero; hijos: Víctor Isidro y María Esther Valero; hijos políticos: Rosa Rosales y Pablo Garrasi; nietos: Fabiana, Claudia, Omar y Liliana; hermanos Macario, Lucía y Paula Valero; hermanos políticos, sobrinos y demás familiares participan su fallecimiento e invitan al sepelio de sus restos al cementerio de Luján hoy a las 18 horas. Casa mortuoria: San Martín 5408, Carrodilla, Luján. Servicio cochería Alarcón, Luján.

9|12|F|33705|9|12

✝ **ISIDRO VALERO - Q. E. P. D.** - Falleció el 8-XII-1975 - C. A. S. R. y B. P. - Sus hermanos Macario Valero, Pabla Valero Vda. de Martín y Lucía Valero de Cabral; hermanos políticos: Blanca R. de Valero y Valentín Cabral y sus respectivas familias, participan con hondo pesar su fallecimiento e invitan al sepelio de sus restos.

9|12|F|33706|9|12

✝ **ISIDRO VALERO - Q. E. P. D.** - Falleció el 8-XII-1975 - C. A. S. R. y B. P. - Sus sobrinos Rubén, Alberto y Antonio Valero; Raúl Yañez, Héctor Glubergia y Enrique Campillay y sus respectivas familias, participan con profundo pesar su fallecimietno e invitan al sepelio de sus restos.

9|12|F|33706|9|12

✝ **ISIDRO VALERO - Q. E. P. D.** - Falleció el 8-XII-1975 - C. A. S. R. y B. P. - Sus hermanos políticos: Martín, Pascual, Rodolfo, Celina, Margarita y Elsa Benegas, y sus concuñados Ricardo Guiñazú, Donesia Manrique, Romilda Ranaldo, María González y Roberto Moreno y sus respectivas familias, participan con hondo pesar su fallecimiento e invitan al sepelio de sus restos.

9|12|F|33706|9|12

✝ **ISIDRO VALERO - Q. E. P. D.** - Falleció el 8-XII-1975 - C. A. S. R. y B. P. - Mercedes Fonseca Vda. de Garrassi e hijos: José, Teresa y Martha Garrassi, Aida Prado, Alfredo Carrasco y Alfredo Novoa, participan el fallecimiento del padre de su hija política y hermana política María Esther Valero e invitan al sepelio de sus restos.

9|12|F|33706|9|12

✝ **ISIDRO VALERO - Q. E. P. D.** - Falleció el 8-XII-1975 - C. A. S. R. y B. P. - Sus compañeros de trabajo y el personal de Fabre-Plástico participan con profundo dolor su fallecimiento e invitan al sepelio de sus restos.

9|12|F|33704|9|12

✝ **ISIDRO VALERO - Q. E. P. D.** - Falleció el 8-XII-1975 - C. A. S. R. y B. P. - Emilio Gustavo Palmieri y Flia. participan con profundo dolor su fallecimiento e invitan al sepelio de sus restos.

9|12|F|33704|9|12

✝ **JUAN PABLO CASTILLO. - Q.E.P.D.** - Falleció el 8-12-1975. - C.A.S.R. y B.P. - Su desconsolada esposa Carolina Montenegro, sus hijas Haydeé Inocencia, Juan Baudilio Castillo y Rafael Martín, sus hijos políticos Demetrio Pabón, Elvira Mergas, Irma y Angela; sus nietecitos Julio César, José Luis y Marta del Carmen Pabón, Flora Carolina Mergas, tíos, primos, sobrinos y demás deudos participan su fallecimiento e invitan al sepelio hoy a las 10 horas en el cementerio de Guaymallén. Casa mortuaria: Pedro Molina 1484, Guaymallén, Mendoza. Servicio: casa Cochería San Martín.

9|12|C|646|9|12

✝ **JUAN PABLO CASTILLO. - Q. E. P. D.** - Falleció el 8-XII-75. Ercilia de González, Ciriaco Sáenz, Carlos Ortega, Ramón Rojas, Antonio Miloni, José Tello, Salas, Juan Orozco, Mercedes Amigolli, Francisco Rodríguez, Juan y Luis Yubatti; Ernestina de Valeria, Felipe y Pablo Oliveri; Rodolfo Brochero, Diego Viudez, Roberto Graciottin, Santiago González, Mario Cersosimo, participan con pesar su fallecimiento e invitan al sepelio de sus restos.

9|12|C|642|9|12

✝ **JOSE MARIA AMAYA - Q. E. P. D.** - Falleció el 7-XII-1975 Sus padres Julia O. de Amaya y Eusebio Amaya; hermanos Cruz, Mauricio, Marcela, Argelia, Teresa, Daniela, Rosario, Astella, Pedro, Cleri, Rubin, Ramón, Mario y Paula; hermanos políticos, sobrinos, primos y demás deudos participan con dolor su fallecimiento e invitan al sepelio de sus restos al cementerio de Godoy Cruz hoy a las 17 hs. Casa mortuoria Montes de Oca 268 Godoy Cruz. Servicio Juan Alarcón e hijos, Godoy Cruz.

9|12|F|33729|9|12

✝ **JOSE MARIA AMAYA (Quelo). Q.E.P.D.** - Falleció el 8-XII-75. Sus desconsolados padres: Eusebio Amaya y Julia O. de Amaya, hermanos, hermanos políticos, sobrinos, primos y tíos, participan con profundo pesar su fallecimiento e invitan al sepelio de sus restos en el cementerio de Godoy Cruz hoy 9|12|75 Casa mortuoria Montes de Oca 268. Barrio Suárez. Godoy Cruz.

9|12|C|609|9|12

✝ **MARIA DOLORES CAPEL DE CEREZO - Q. E. P. D.** - Falleció el 8-XII-1975. - Hijos: Norma, Daniel y Stella Mary; hijos políticos: Norberto y Ana María; nieto: Danielito; hermanos: Lucía, Hilda, Alberto y Saverito (ausente); hermanos políticos: Alberto Girala, José Delliberto, Alicia, Marta, Luis y Eva Cerezo (ausente), Luis Figueroa; sobrinos y demás deudos participan su fallecimiento e invitan al sepelio de sus restos a efectuarse hoy, 11 hs., en cementerio Capital. Casa de duelo: Sarmiento 1121, Las Heras. - Servicio: Cochería Valverde, San Martín 2701. Mendoza.

9|12|C|646|9|12

✝ **MARIA CAPEL VDA. DE CEREZO. - Q.E.P.D.** - Falleció el 8-XII-75. - Sus hermanos políticos: Francisco, Antonio Sebastián, María, José, Angela, Elvira, Manuel, Félix, Mario y Miguel Figueroa (ausente) y sus respectivas familias, participan con profundo dolor su fallecimiento e invitan al sepelio de sus restos

9|12|C|606|9|12

✝ **MARIA DOLORES CAPEL DE CEREZO - Q. E. P. D.** - Falleció el 8-XII-1975. - Sus tíos: Amado Jadur, Juana Torchia, Alberto Torchia y Paula Mesina; sus primos: Mustafá, Adri Yamile e Ismael Jadur; Alberto Torchia, Teresa Torchia, Carlos Marmolejo, Carmen Mayo y Alicia Belver, participan con hondo pesar su fallecimiento e invitan al sepelio de sus restos.

9|12|F|33706|9|12

✝ **MARIA DOLORES CAPEL DE CEREZO - Q. E. P. D.** - Falleció el 8-XII-1975. - Sus compañeras: Luisa, Kela, Porota, Ana, Elvira y Rosa, del consultorio externo de Reumatología y Cardiología del Hospital Luis Lagomaggiore, participan con profundo dolor su fallecimiento e invitan al sepelio de sus restos.

9|12|C|643|9|12

✝ **MARIA DOLORES CAPEL DE CEREZO - Q. E. P. D.** - Falleció el 8-XII-1975. - Su compañera: Edith Tuninetti; los amigos de su hija Norma: Stella Maris, Mussolini, Aldo Selvaggi y Luis Alberto Campillay, participan con pesar su fallecimiento e invitan al sepelio de sus restos.

9|12|F|33708|9|12

✝ **MARIA DOLORES CAPEL DE CEREZO - Q. E. P. D.** - Falleció el 8-XII-1975. - Familias de: Cutrona, Caridi, Paredes, Molina, Altavilla, Saromé, Montalto, Rocca, Rojas, Ciardullo, Riofrío, Castillo, Suárez, Ortiz, Filice, Micelli, Castillo, Becerra, Pujadas, Maldonado, Nievas, Palacios, Nieto y Virlanga, participan con profundo pesar el fallecimiento de su dilecta amiga y vecina e invitan al sepelio de sus restos.

9|12|C|646|9|12

✝ **MARIA DOLORES CAPEL DE CEREZO - Q. E. P. D.** - Falleció el 8-XII-1975. - El personal del establecimiento metalúrgico San Remo, participa con profundo pesar el fallecimiento de la señora madre de su compañero de tareas y dilecto amigo, Daniel Cerezo e invita al sepelio de sus restos.

9|12|C|646|9|12

✝ **MARIA DOLORES CAPEL DE CEREZO - Q. E. P. D.** - Falleció el 8-XII-1975. - Remo Dante Scussolin y flia., participan con profundo pesar el fallecimiento de la señora madre de su dilecto amigo Daniel Cerezo e invitan al sepelio de sus restos.

9|12|C|646|9|12

✝ **MARIA DOLORES CAPEL DE CEREZO - Q. E. P. D.** - Falleció el 8-XII-1975. - La Asociación Trabajadores de la Sanidad Argentina (ATSA), filial Mendoza, participa con profundo pesar el fallecimiento de su afiliada, empleada en el Hospital Luis Lagomaggiore e invita al sepelio de sus restos.

9|12|F|33703|9|12

✝ **MARIA DOLORES CAPEL DE CEREZO - Q. E. P. D.** - Falleció el 8-XII-1975. - Carlos Paredes y flia., participan con pesar su fallecimiento e invitan al sepelio de sus restos.

9|12|F|33707|9|12

✝ **MARIA CAPEL VDA. DE CEREZO. - Q.E.P.D.** - Falleció el 8-XII-75. - Antonio Figueroa, participa con profundo dolor u fallecimiento e invita al sepelio de sus restos.

9|12|C|606|9|12

✝ **CONSTANZA LUJAN VDA. DE VARGAS - Q.E.P.D.** - Falleció el 8-XII-1975 - C.A.S.R. y B.P. Sus hijos Tito, Pascua y Alejandro Rodolfo; hijos políticos Ricardo Fernández y Juan Ignacio Pizarro; sus nietos Felipe y Víctor Fernández, Pascual Vargas, Roberto, Elida y Elsa Pizarro; bisnietos Karina y Claudia, primos, sobrinos y demás deudos participan su fallecimiento e invitan al sepelio de sus restos hoy a las 18 hs. en el cementerio de Guaymallén. Casa mortuoria Carril a Lavalle - El Sauce, Guaymallén. Servicio Casa Flores, Villa Nueva, Boschín Hnos.

9|12|F|33713|9|12

✝ **CONSTANZA LUJAN VDA. DE VARGAS - Q.E.P.D.** - Falleció el 8-XII-1975 - C.A.S.R. y B.P. El personal directivo, docente, comisiones periescolares, de servicio y alumnos de la Escuela Nº 85 "Manuel Videla" de Rodeo de la Cruz participan con profundo dolor el fallecimiento de la señora madre de su celadora Pascua Vargas de Fernández e invitan al sepelio de sus restos.

9|12|F|33714|9|12

✝ **CONSTANZA LUJAN VDA. DE VARGAS - Q. E. P. D.** - Falleció el 8-XII-1975 - Alberto Septfons y Flia., participan con profundo pesar su fallecimiento e invitan al sepelio de sus restos.

9|12|F|33714|9|12

PARTICIPACIONES

✝ **VALENTIN VERON - Q. E. P. D.** - Falleció el 6-XII-75 Los vecinos de su hermano Dr. Roberto Verón, de calle Patricias Argentinas: Antonio Morales, Alberto Cavagnaro, Juan Abdala, Jesús Abdala, Aldo Cosimano, Humberto Romanin, Hércules Cimarelli, Antonio Implagliazo, Vicente Coletta, José Bologna, Miguel Bologna, María Vda. de Ciambella, Carlos Santa María, Elena Vda. de Molina, Carlos Mayorga, participan su fallecimiento.

9|12|F|33724|9|12

✝ **Tte. Cnel. (RE) VALENTIN SILVANO VERON. - Q.E.P.D.** Falleció el 6-XII-75. - La Sociedad Francesa L'Unión, participa con gran pesar el fallecimiento de su estimado colaborador y que sus restos fueron inhumados en el cementerio de la Capital.

9|12|C|624|9|12

✝ **LILIA ROSARIO LUCERO DE BERTOLINI - Q. E. P. D.** Falleció el 6-XII-1975. - El Colegio de Lenguas Extranjeras de la Facultad de Filosofía y Letras de la Universidad Nacional de Cuyo, participa el fallecimiento de la madre de su profesora Martha Nelly Bertolini de Ozán y que sus restos fueron inhumados ayer.

9|12|F|33725|9|12

✝ **FEDERICO PUEBLA. - Q. E. P. D.** - Falleció el 7-XII-75. - Lecy de Gamboa y Flia., Juan y Mily Furlán; Luis y Caty Cunietti; Buby y Teresita Cadevilla; Aldo y Margarita Castro, participan con profundo dolor el fallecimiento del padre de sus queridos amigos Toty y Pedro.

9|12|C|648|9|12

✝ **IVO ANTONIO PIZZATO. - Q. E. P. D.** - Falleció trágicamente el 7-XII-75. - La Facultad de Ciencias Aplicadas a la Industria de San Rafael, participa su fallecimiento y que sus restos serán repatriados a San Pablo - Brasil.

9|12|F|33715|9|12

✝ **RITA OLGA MONTENEGRO DE GIL - Q.E.P.D.** - Falleció el 6-XII-1975. - Directivos y personal de Publicidad Sarmiento S.A. participan con profundo pesar su fallecimiento.

9|12|F|33553|9|12

✝ **DIEGO CLEMENTE CORREA. Q.E.P.D.** - Falleció el 6-XII-75. Maruja y Emilio López Frugoni, participan el fallecimiento del hijito de sus queridos amigos Luis y Lía.

9|12|F|33685|9|12

✝ **BALTASAR ROJAS VIUDEZ Q.E.P.D.** - Falleció el 7-XII-75. - Su tía: Ana Sánchez de Viudez; sus primos: Baltasar, María, Ana, Margarita, Máximo, Trinidad Castillo, Vicente Castro, Ramón Fernández, Juan Daguerre y Norma Moreno, participan con pesar su fallecimiento y que sus restos fueron inhumados ayer.

9|12|F|33712|9|12

✝ **BALTASAR ROJAS VIUDEZ Q.E.P.D.** - Falleció el 7-XII-75. - Bernardino Viudez, Ana Ortega, Segundo Llaver, Humberto Fabroni, Baltasar Viudez, Ramón Carrió, Pedro Zambrana y Carlos Viudez y sus respectivas Flias., participan su fallecimiento y que sus restos fueron inhumados ayer.

9|12|F|33712|9|12

✝ **BALTAZAR ROJAS - Q. E. P. D.** - Falleció el 7-XII-75. Sus amigos y vecinos: Vázquez, Tarántola, Nanfra, Cucci, D'Angello, Díaz, González, Lafi, Bistoco, Núñez, Sindoni, Manino, Hugalde, Cocola y sus respectivas familias, participan con profundo pesar su fallecimiento y que sus restos fueron inhumados ayer

9|12|C|549|9|12

✝ **MARIA HORTENSIA VALDES DE PEREZ - Q. E. P. D.** - Falleció el 6-XII-1975. - Enrique Sabatino y Flia., participan con hondo pesar el fallecimiento de su comadre y que sus restos fueron inhumados el día 7-12-75

9|12|C|621|9|12

✝ **ORLANDO GUIDO DURAN. O.E.P.D.** - Falleció el 7-XII-75 Tíos políticos: Cruz Martínez, Catalina, Felire, Hortensia, Eliseo, Angélica, Rubén, Leonor; primos: Norberto, Roberto Mario Mirtha, Rubén, Norberto, Marcela y Silvia participan con profundo dolor su fallecimiento.

9|12|C|560|9|12

✝ **ORLANDO GUIDO DURAN. Q.E.P.D.** - Falleció el 7-XII-75 Director, profesionales y personal del Sanatorio Fleming participan con profundo pesar el fallecimiento del hermano del señor director general de la Mutualidad de Empleados y Obreros de la Provincia, señor Aldo Ciceron Durán y que sus restos fueron inhumados en el día de ayer.

9|12|C|465|9|12

✝ **ORLANDO GUIDO DURAN. Q.E.P.D.** - Falleció el 7-XII-75 Comisión de Deportes de la M.E.O.P. participa con profundo pesar el fallecimiento del hermano de su asesor y director general de la repartición, elevando una plegaria al Altísimo por su eterno descanso.

9|12|C|524|9|12

✝ **ORLANDO GUIDO DURAN. - Q.E.P.D.** - Falleció el 7-XII-75. Ricardo Aparicio y personal de perfumería, participan con profundo dolor el fallecimiento de su distinguido amigo.

9|12|635|9|12

✝ **ORLANDO GUIDO DURAN - Q.E.P.D.** - Falleció el 7-XII-75 Dr. Carlos A. Barbuzza y Flia. participan con profundo dolor el fallecimiento del hermano de su amigo Aldo Durán y que sus restos fueron sepultados en el cementerio de la Capital, el 8-XII-75.

9|12|C|647|9|12

✝ **ORLANDO GUIDO DURAN - Q.E.P.D.** - Falleció el 7-XII-75 H. Directorio y jefes de la Mutualidad de Empleados y Obreros de la Provincia participan con profundo dolor el fallecimiento del hermano del señor director general y que sus restos fueron inhumados en el cementerio de la Capital el 8-12-1975.

9|12|C|647|9|12

✝ **ORLANDO GUIDO DURAN - Q.E.P.D.** - Falleció el 7-XII-75. Delegación de Zona Este de M.E.O.P., participa su fallecimiento y que sus restos fueron inhumados ayer en el cementerio de la Capital.

9|12|F|33723|9|12

✝ **MARIA JOSEFA MUÑOZ DE RUIZ.** - Q.E.P.D. - Falleció el 7-XII-1975. - Cooperativa COPUL participa con pesar el fallecimiento de la madre del Sr. José Ruiz Muñoz, miembro de su Consejo de Administración.

9|12|C|532|9|12

✝ **MARIA JOSEFA MUÑOZ DE RUIZ.** - Q.E.P.D.- Falleció el 7-XII-1975 - Sus amigos: Victorino Fuente y familia, Pedro Puente y familia, Casiano Puente y familia, Angel Puente y señora, participan con profundo dolor su fallecimiento.

9|12|C|545|9|12

✝ **MARIA JOSEFA MUÑOZ DE RUIZ. - Q.E.P.D.** - Falleció el 7-XII-75. - María Josefa Goñi, Juan Gutiérrez y Carmen Goñi de Gutiérrez, José Goñi y Olga Franceschini de Goñi, y sus respectivas familias, participan su fallecimiento y que sus restos fueron inhumados en el día de ayer en el cementerio de Godoy Cruz.

9|12|C|627|9|12

✝ **MARIA JOSEFA MUÑOZ DE RUIZ. - Q.E.P.D.** - Falleció el 7-XII-75. - Dr. José Martín y familia, participan con profundo dolor el fallecimiento de la madre de sus dilectos amigos.

9|12|C|651|9|12

✝ **MARIA JOSEFA MUÑOZ DE RUIZ. - Q.E.P.D.** - Falleció el 7-XII-75. - C.A.S.R. y B.P. - Rotary Club Godoy Cruz Oeste, participa con profundo dolor el fallecimiento de la Sra. madre de sus ex consocios José y Alberto Ruiz Muñoz y que sus restos fueron inhumados en el día de ayer.

9|12|C|641|9|12

✝ **JUAN CARLOS LUNA - Q.E.P.D.** - Falleció el 7-XII-1975. La comisión directiva Unión Vecinal 2do. Barrio Metalúrgico "Augusto Timoteo Vandor" y vecinos participan con profundo dolor el fallecimiento del hijo de su socio.

8|12|C|462|463|9|12|A|D

✝ **SALVADOR OYONARTE. - Q. E. P. D.** - Falleció en España el 28-XI-1975. - Comisión directiva, gerentes, profesionales y personal de CO-DE-ME con profundo pesar participan el fallecimiento del padre de su digno Secretario, Sr. Vicente Oyonarte.

7|12|C|504|9|12

✝ **SALVADOR OYONARTE. - Q-E.P.D.** - Falleció en Almería (España), el 28-XI-1975.- Angel Lorenzo Puente y flia. participan con pesar su fallecimiento.

9|12|C|552|9|12

✝ **SALVADOR OYONARTE. - Q. E.P.D.** - Falleció en Almería (España) el 28-XI-1975 - Víctor Tomás Flamarique y flia., participan el fallecimiento del padre de su amigo Vicente, y ruegan una oración piadosa por el eterno descanso de su alma.

9|12|F|33570|9|12

✝ **SALVADOR OYONARTE Q. E.P.D.** - Falleció en Almería (España) el 28-XI-1975. - Marcos Seltzer y Flia., Francisco Sánchez y Flia., participan con profundo pesar el fallecimiento del padre de su amigo Vicente.

9|12|F|33631|9|12

✝ **HERIBERTO ALVAREZ. - Q. E. P. D.** - Falleció el 6-XII-75. Directivos y personal de Publicidad Sarmiento S. A. participan con profundo pesar su fallecimiento.

9|12|F|33551|9|12

✝ **HERIBERTO ALVAREZ - Q.E. P.D.** - Feleció el 6-XII-1975. El consorcio de propietarios de Galerja General Paz participa su fallecimiento, y que sus restos fueron inhumados el día 7-12-75 en el cementerio de la Capital.

8|12|C|477|9|12

✝ **HERIBERTO ALVAREZ. - Q. E. P. D.** - Falleció el 6-XII-75. Electricidad Bellestar S.R.L., participa con profundo pesar su fallecimiento e invita a rogar por el eterno descanso de su alma.

9|12|F|33702|9|12

✝ **HERIBERTO ALVAREZ. - Q. E. P. D.** - Falleció el 6-XII-75. Tito Pagés Publicidad, participa con profundo pesar su fallecimiento y ruega elevar una oración por el eterno descanso de su alma.

9|12|F|33702|9|12

✝ **HERIBERTO ALVAREZ - Q. E.P.D.** - Falleció el 6-XII-75 Benjamín Jait, Bernardo Jait, Adolfo Jait y Moisés Jait, participan con profundo pesar su fallecimiento.

AGRADECIMIENTOS

✝

MARIA EUGENIA CORIA NARBONA DE BASTTISTELLA

Q. E. P. D.

Falleció el 10-XI-1975

Su esposo, hijos, hijos políticos, hermanos y demás familiares, agradecen profundamente a todas aquellas personas e instituciones, que hicieron llegar sus expresiones de condolencia, ofrendas florales, avisos periodísticos, asistencia al velatorio y acompañamiento de sus restos al cementerio de la Capital e invitan a la misa que para rogar por el eterno descanso de su alma, y en el mes de su fallecimiento, se oficiará mañana a las 20 horas, en la parroquia del Colegio María Auxiliadora. Favor que agradecerán.

9|12|C|578|9|12

✝ **ELVIRA GROSSO DE MONTERO. - Q. E. P. D.** - Falleció el 1-XII-75. - Su esposo y familiares agradecen las condolencias recibidas e invitan a la misa que en su querida memoria se oficiará hoy a las 20 hs. en la iglesia de Don Bosco.

9|12|C|585|9|12

✝ **SALVADOR ABATE. - Q.E.P.D.** Falleció el 10-XI-75. - Sus hijos, hijos políticos, hermanos, nietos y demás familiares agradecen profundamente a la Mutual Escuadrón Talleres, Grupo Técnico IV, IV Brigada Aérea, Secciones Accesorios e Hidráulicas de la IV Brigada Aérea, Banco Popular Argentino y su personal, Confitería Tivoli y Mutual de Jubilados de Agua y Energía Eléctrica y a todas aquellas personas que les hicieron llegar sus expresiones de condolencia, notas de pésame, asistencia al velatorio y acompañamiento de sus restos a su última morada, e invitan a la misa que se rezará por el eterno descanso de su alma el día 10 del corriente a las 9 horas en la iglesia de Santo Domingo.

9|12|C|501|12

✝ **FELIPE RIZZO - Q.E.P.D.** Falleció el 2-XII-1975. - Su esposa, hija, hermanas y demás familiares agradecen a sus amigos y a todas aquellas personas que hicieron llegar sus expersiones de pesar, asistencia al velatorio, ofrendas florales, telegramas y acompañamiento de sus restos a su última morada.

9|12|C|483|9|12

RECORDATORIO

✝ **ANNA CORVETTO VDA. DE LIRA - Q.E.P.D.** - Falleció el 9-XII-74 Su hija, hermanos y familiares la recuerda con cariño en el primer aniversario de su fallecimiento y ruegan eleven una oración por el eterno descanso de su alma.

9|12|F|33500|9|12

ORACION

✝

MATILDE VILLAMIL DE DI DIO

Luján

Reclamo por la paralización de una obra pública

LUJAN. — El comisionado municipal, señor Heber Donato Moschetti, dirigió un telegrama al ministro de Cultura y Educación de la Nación, doctor Pedro José Arrighi, interiorizándolo por la paralización de las obras de construcción de la Escuela Nacional 123, del distrito Perdriel.

El texto del mensaje al secretario de Estado señala: "Solicito su intervención ante problema planteado por Dirección de Construcciones de la Provincia, expresando que paralizará la construcción de la escuela 123 del distrito Perdriel de este departamento por falta de fondos para proseguir la obra. Consecuencia de esa decisión, es no haberse resuelto aún por parte de la Dirección Nacional de Arquitectura Educacional la ampliación del crédito por pesos 3.390.977,50 conforme al convenio suscripto oportunamente, gestión que esta Comuna ha reiterado mediante notas números 987 del 22 de noviembre de 1974; 1020 del 3 de diciembre de 1974; 207 del 13 de marzo de 1975; 824 del 3 de septiembre de 1975. Al agradecer la mediación del señor ministro en el problema expuesto, que causa profunda preocupación a autoridades comunales y vecinos de Perdriel, hago propicia la circunstancia para saludarlo con la más alta consideración".

Necrología

Manuel Herrera Andrada. — LUJAN DE CUYO. — Con gran pesar se recibió en los círculos que frecuentaba, la noticia del fallecimiento del señor Manuel Herrera Andrada, quien ejercía funciones de responsabilidad en el Departamento General de Irrigación, asignadas específicamente en el dique Cipolletti, sobre el curso de agua del río Mendoza.

Nació en La Rioja a principios de siglo, descendiente de una tradicional familia, cuyo jefe fue uno de los fundadores del departamento San Blas de los Sauces, de aquella provincia. Siendo un niño todavía llegó a Mendoza en compañía de sus progenitores, completando aquí sus estudios primarios y secundarios.

Siendo apenas un adolescente entró a prestar servicios en Irrigación, desempeñándose en el dique Cipolletti, lugar en el que también vivió con su familia, para atender el manejo del sistema de compuertas del curso de agua. Los distintos aluviones cordilleranos que llenaron de zozobra a la población mendocina, tuvieron en él a un espectador calificado, que supo interpretar los avatares del duro oficio que se le había asignado.

Demostró dedicación y celo en ese puesto de importancia y hasta casi peligroso, evidenciando su fotaleza moral y espiritual. Antepuso siempre la amistad al beneficio personal, y a su generosidad para con el prójimo, unió su bondad y su nobleza, virtudes éstas que le granjearon afectos y muchos amigos, lo que se puso de relieve en el sepelio de sus restos.

Guaymallén

Sociales

Casamiento. GUAYMALLEN. — El casamiento de la señorita Elvira Angela Pol con el señor Alfredo Gómez, será bendecido el 10 a las 19 en la iglesia del Señor del Milagro y Virgen Niña. Actuarán de padrinos el señor Francisco S. Pol y la señorita Mirta Agueda Gómez.

Departamentales

Lavalle

Ceremonia de cambio de abanderados.

Acto de fin de curso en Escuela Cervantes

LAVALLE. — Se realizó el acto de fin de curso en la escuela provincial Nº 327 "Cervantes", de esta localidad. Asistieron además del personal directivo y docente y alumnos, miembros de las comisiones periescolares y padres de familia. En la oportunidad se llevó a cabo la tradicional ceremonia de cambio de abanderado. La enseña fue dejada por Armando Navarro y recibida por la nueva abanderada, Nancy Beatriz Grilli, quien tendrá como escoltas a Daniel Gardino y Mario Pereyra.

En la oportunidad se hizo entrega de medallas recordativas a los que egresan de séptimo grado, donadas por las comisiones periescolares.

Las Heras

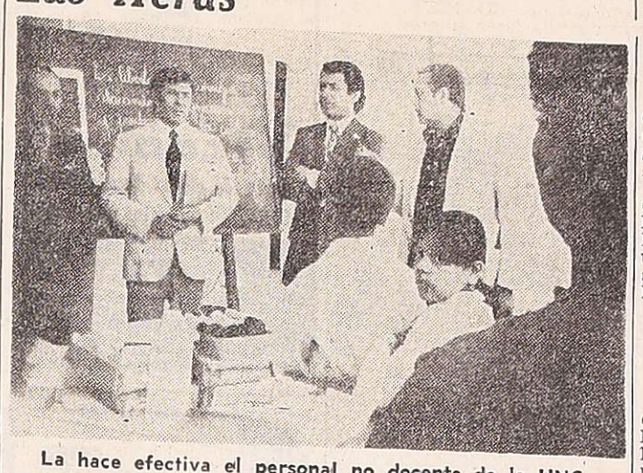

La hace efectiva el personal no docente de la UNC.

Donación a una escuela

LAS HERAS. — Como culminación de los festejos de su día, el Sindicato del Personal no Docente de la Universidad Nacional de Cuyo hizo entrega de una valiosa donación a la escuela Nº 21 -D- "Teniente Coronel Pompilio Schilardi", de Las Heras. Miembros de la comisión directiva, acompañados por la reina del gremio, Alicia del Rosario Calleja, se hicieron presentes en el establecimiento y entregaron a sus directivos y alumnos varios paquetes conteniendo útiles escolares. Concurrieron en representación del sindicato el secretario adjunto, Gerardo Arancibia; el secretario administrativo, Armando Aguirre; el secretario de finanzas, Ricardo Torres; el secretario de Acción Social y Cultural, Armando Julio Toledo, y el coordinador de prensa y relaciones públicas, Gabriel Andrade.

Inauguraron obras en varios barrios

LAS HERAS. — Tres obras ejecutadas por administración por la Comuna local quedaron inauguradas. Se da solución así a sendos problemas que afectaban a otras tantas barriadas densamente pobladas.

Los barrios Espejo, Estevez y Lupiáñez quedaron integrados a la red distribuidora de agua potable dependiente de Obras Sanitarias de la Nación. Antes se servían del líquido mediante un tanque elevado, distribución que se vio afectada por contaminaciones.

El barrio Aeronáutico y Castro González cuenta con la red colectora cloacal, servido largamente gestionado y esperado por la vecindad.

Finalmente, quedó habilitado el hormigonado de calles Mathus Hoyos en el tramo comprendido entre calles Olascoaga y Lisandro Moyano.

Todas estas obras estuvieron a cargo de la Empresa Municipal de Obras.

"Vacaciones felices"

LAS HERAS. Dio comienzo en este departamento, el cuarto ciclo denominado "Vacaciones Felices" que organiza el Departamento Bienestar de la empresa Corcemar.

Este año, dos profesores de educación física, elegidos por concurso, dirigirán un vasto programa de educación física y recreación que incluye además, la realización de campamentos.

Participarán 150 niños de ambos sexos de 6 a 15 años de edad, han sido divididos en dos grupos que concurren de lunes a viernes de 8 a 12 a las instalaciones del Club Atlético Corcemar, ubicado en el distrito Capdevilla.

Los deportes a practicar son: natación, handbol, básquet, atletismo, fútbol y recreación al aire libre. Estas actividades se cumplirán entre el 6 del corriente y el 6 de marzo. Los pequeños son sometidos a revisación médica en la Mutual Corcemar, situada en calle Sargento Cabral 1482 de este departamento. Para el 20 del corriente se tiene proyectada una excursión de turismo educativo.

Necrológicas

Hermano Damián Augusto.— SAN RAFAEL. — Ha fallecido el Hermano Damián Augusto, educador de muchas generaciones de sanrafaelinos, en quienes deja el recuerdo de su fecunda obra.

Su deceso ocurrió en Pilar (Buenos Aires), a la edad de 83 años. Fue un religioso singularmente trabajador y meritorio. A principios de siglo llegó a nuestro país, y el resto de sus años los dedicó al servicio de la niñez y juventud argentina en distintos establecimientos Maristas, como: Colegio Champagnat, Buenos Aires, Instituto Peralta Ramos de Mar del Plata (donde fue director), Instituto Alvear de Luján, Editorial Buenos Aires y Colegio San Rafael.

Nació en Entracque, partido judicial de Valdieri, provincia de Cúneo, Italia; ingresó a la congregación de los Hermanos Maristas y en ella transcurrió toda su vida.

Buena parte de su labor de educador la pasó en San Rafael, donde fuera primer director, desde 1942 a 1948, y posteriormente maestro de infantil desde 1953 a 1967.

En los últimos tiempos, debido al peso de los años y a su delicado estado de salud, debió ser trasladado a la residencia para ancianos que los Hermanos Maristas poseen en Pilar, donde se ha apagado su vida, dejando el recuerdo de una vida ejemplar.

La Comunidad Marista del Colegio San Rafael oficiará una misa hoy a las 20, por su eterno descanso, y ha invitado a concurrir a sus exalumnos y padres de alumnos.

Exposición de acuarelas

SAN RAFAEL. — La exposición de acuarelas de Francisco C. Jambrina, quedó inaugurada en el Museo de Bellas Artes.

Las palabras de presentación estuvieron a cargo del pintor Roberto Arentsen, quien señaló que Jambrina "es dueño de una profunda vocación por la acuarela, la más delicada de las pinturas".

Universidades

Facultad de Ciencias Aplicadas a la Industria. — SAN RAFAEL. — Mantiene abierta la inscripción de alumnos a primer año en sus tres carreras: Ingeniería en Industrias de la Alimentación, Ingeniería en Petroquímica y Mineralurgia y Veterinaria. Los interesados podrán recabar mayores datos en la Secretaría de la Facultad, Comandante Salas 227, de 8 a 12 y de 14 a 20.

San Rafael

Autoridades leonísticas en la corresponsalía de LOS ANDES

Visita del gobernador del Club de Leones

SAN RAFAEL. — Estuvo en LOS ANDES el gobernador del distrito O-1 del Leonismo, señor Héctor Luis Mosconi, quien cumple su visita oficial al Club de Leones San Rafael.

Acompañaban al visitante el señor Juan Carlos Piffaretti, secretario; el doctor Agustín Latres, tesorero de esa gobernación, y el past-presidente del Club de Leones local, señor Armando Grillo.

Fue una visita cordial en cuyo transcurso el señor Mosconi explicó que realiza la visita a los clubes del sur de la Provincia, San Rafael, Malargüe, Villa Atuel y General Alvear con el propósito de evaluar si los clubes cumplen con los principios básicos del leonismo, que es "servir a su comunidad".

Refirió el interés en la formación de clubes Leo, que se integran con chicos y chicas de doce años en adelante, y en la incorporación de nuevos socios. También señaló la importancia del distrito que preside, con 53 clubes y 1.200 asociados, diseminados en las provincias de Mendoza, San Luis y Córdoba.

El señor Marconi ponderó la obra en que se encuentran trabajando la mayoría de los clubes de Leones de su distrito, algunos en obras que demandan importantes sumas de dinero, como la construcción de asilos para ancianos o para ancianas. Destacó la labor que se ha impuesto el Club de Leones de Chacras de Coria con la colaboración de un oculista que está controlando la vista de los niños del lugar. Hizo notar que con sorpresa se ha establecido que un seis por ciento de los pequeños tienen problemas visuales, y los leones se encargan de su adecuado tratamiento y provisión de lentes si es necesario.

Educacionales

UDEN. — SAN RAFAEL. — Comenzó su labor la junta electoral de San Rafael de UDEN, informando a los docentes afiliados que ha quedado abierta la presentación de listas hasta el miércoles a las 20. Esas listas deberán estar integradas por seis titulares y tres suplentes para el secretariado ejecutivo de la Provincia y avaladas por 50 firmas de afiliados y el correspondiente apoderado. Se ha establecido el domicilio de la señora Nora V. de Bulher pasaje Yudovich 64, San Rafael, para la presentación.

Jubilaciones

Citaciones. — SAN RAFAEL. — La Delegación Local de la Caja de Jubilaciones y Pensiones de la Provincia ha citado para que concurran a la brevedad a sus oficinas ubicadas en la Municipalidad, a las siguientes personas: Rudecinda Varas de Carrasco, Mafalda Pizarro de Miranda, Juan José Avila, Juan Núñez González, Rosa Bravo de Loyola, Luis Traverso, Leonor Baquioni de Morales, Magdalena Tagliani, Bernardo García, Edith Martino de Abalos, Roberto Sosa, María Teresa Cabeza, Herminia Guiñazú de Torres, Rosalía Leguizamón de Olguín, Juan Antonio Olguín, Lázaro Sosa Blanco y Francisco Eleuterio Galves.

Entidades culturales

Instituto Cuyano de Cultura Americana. — SAN RAFAEL. — En las instalaciones del Jóckey Club realizó su asamblea anual, oportunidad en que procedió a renovar la comisión directiva, que quedó así integrada: presidente, Eduardo Platero; vicepresidente 1º, Luis I. A. Mur; vicepresidente 2º, Carlos María Vázquez; tesorero, Miguel Pérez Mateos; protesorero, Beatriz Pubill de Mur; secretaria general, Elena Lattieri de Mur; prosecretaria, Gladys E. Soto; secretaria de Relaciones Públicas, Gladys A. Carvajal; secretaria de actas, Cristina Martedí; coordinadoras de artesanías: Esther I. Elvira de Mur, Nelly R. de Meydac y Antonia Mora de Campi; vocales: R. M. Miluttín, Hilda de Toniolo, Carmen S. de Bressan, Noemí de Marco, Juan A. Sánchez, Luisa Kell, Lucrecia de Martínez, Carlos Bisceglia, Norma Soto de Tellagorry, María A. Villalonga y Giordano de Greco.

Aniversario del Rotary Internacional

SAN RAFAEL. — Fue recordado el 70º aniversario de Rotary Internacional, destacando "la medida en que la entidad se ha extendido en el mundo por medio de numerosos clubes y miles de asociados y por la presencia del hombre rotario en cada uno de los grandes acontecimientos que desde entonces ha registrado la humanidad".

El tema estuvo a cargo de Armando Abadía, quien culminó su discurso señalando que "muchos hombres que han maravillado al mundo a través de las ciencias, las artes, la cultura y el trabajo fecundo, han permitido que la insignia rotaria haya estado presente como un símbolo que caracteriza la razón de ser del hombre rotario, con el lema: "Servir es mi ocupación".

La reunión-cena tuvo lugar en dependencias del Jóckey Club y contó con la concurrencia de los past-gobernadores de distrito, Antonio Castro y Raúl Zorrilla; del señor Francisco Bernuez, de Monte Comán, y de una delegación del club rotario Cañada Seca (en formación), integrada por los señores Carlos Navas, Ivo Barchessi y Oscar Garino. Presidió la reunión el titular, señor Antonio Morales.

En la misma reunión el socio Leo Lardone dio a conocer detalles de la profesión de óptico.

Alianza Francesa

SAN RAFAEL. — La Alianza Francesa de San Rafael ha abierto la inscripción para los cursos de verano. Estos incluirán: cursos de conversación, preparación de alumnos secundarios y cursos acelerados. Mayores informes podrán obtenerse en la sede de esa entidad, Chile 479, de 9 a 12 y de 17 a 20.

Zona Este

San Martín

Conferencia de prensa de los directivos de la entidad empresaria, para informar sobre los actos de las bodas de plata de la entidad.

La Cámara de Comercio inaugura sede propia en su 25º aniversario

SAN MARTIN. — La Cámara de Comercio, Industria y Agricultura de Gral. San Martín reunió a los medios de difusión, con el fin de informar sobre el edificio propio de la entidad, a inaugurarse el próximo 12 del corriente, coincidente con el 25º aniversario de la Cámara.

En la oportunidad, se hallaban presentes el licenciado Carlos H. Fornés, presidente; el señor Narciso B. Díaz, vicepresidente, y el señor Valentín Mario Rubio, secretario, quienes luego de mostrar las nuevas instalaciones próximas a habilitarse, suministraron detalles de los actos y las características de la nueva sede.

Sobre el nuevo edificio propio, se informó que cuenta con una superficie cubierta de 137 metros, aprovechables totalmente. Está compuesto de un salón para el público, donde se atenderá fundamentalmente la obra social de A. P. S., el servicio de fotocopiadora, consultas por Turismo y los demás servicios que la entidad presta, como así también la atención de CO-DEL-ESTE, además todo lo relacionado al servicio específico del Consejo Profesional, que es la certificación de balances; es decir —se dijo— que hoy ya no hace falta tener que viajar a la capital para realizar este trámite, sino que se realizará directamente en este edificio.

Cuenta además con un despacho para gerencia, un archivo, un espacio donde se prevé una oficina privada para la presidencia y la sala de directorio, que de la forma que está diseñada y realizada permitirá realizar, además de las reuniones de la Cámara, conferencias o cursillos.

"La ubicación del local agregó el licenciado Fornés— es ideal, ya que estamos en pleno corazón de la Ciudad de San Martín, como también en plena zona bancaria y de oficinas públicas, a escasos metros de la ruta 7 y completamente al alcance de todo el comercio de la zona, con fácil estacionamiento y gran facilidad de acceso a quienes requieran los servicios de la institución".

"Lo que sí tendremos que tratar de lograr más adelante, comentó el licenciado —es que las calles internas o pasajes de este Centro Comercial Echesortu y Casas lleven un nombre, ya que por ahora tenemos que fijar los domicilios en base a locales, como en este caso nuestra ubicación, local 19". Cabe destacar que el Centro Comercial está en la parte final de su ejecución y cuenta ya con numerosos locales habilitados.

El señor Narciso Díaz, vicepresidente, manifestó que "este edificio, si bien es cierto que esta comisión actual, ha logrado completar su ejecución, tiene una larga trayectoria de todos los empresarios que han venido trabajando a través de estos 25 años de vida para lograr esta realidad. Por ello no debemos dejar de tener en cuenta esa ardua labor desarrollada por quienes han venido bregando todos esos años anteriores". Luego el señor Díaz recordó sus comienzos, hizo referencia a "charlas mantenidas con Huarpe, la Sociedad Cooperativa de Seguros, hija pródiga de la Cámara, cuando construyó el gran y moderno edificio propio para que en el mismo, la Cámara construyera su sede, cosa que luego no pudo concretarse por diversos factores; uno de ellos, que el espacio hubiera sido chico".

"La realización de esta obra, agregó el señor Díaz, en su faz económica, pudo lograrse gracias al apoyo del empresariado de San Martín como así también de instituciones como Banco de los Andes, Huarpes, y sus asociados".

Comentó el licenciado Fornés "que cuando se decidió la compra, fue una decisión bastante de urgencia porque ocurrió en los últimos días de mayo y nos enfrentamos con el inconveniente de que las condiciones iniciales cada vez se iban acortando más, ante la perspectiva bastante segura, y que luego se confirmó de que los precios aumentarían de una manera estrepitosa, de forma tal que ni siquiera se pudo llamar a asamblea, aunque estatutariamente estaba autorizada la comisión directiva para realizar la compra. Sólo se convocó a un grupo de empresarios, lo más numeroso posible, para concretar la operación. A ellos también le damos nuestro agradecimiento por ese "empujoncito" que recibimos para decidirnos a comprar".

"Todo esto, agregó el licenciado Fornés, no restará nuestro entusiasmo para seguir trabajando con nuestro ideal, de poder construir en nuestro terreno, que es propiedad de la Cámara en condominio con el Centro de Bodegueros del Este y que se halla ubicado en calles Godoy Cruz y Las Heras, un edificio de 360 metros cuadrados. Es decir que una vez finalizados los compromisos contraídos con este edificio, nos abocaremos de inmediato a lograr ese verdadero ideal, que como verán tendrá que ser pronto, pues ese es el compromiso que tenemos con nuestros asociados. El apoyo económico del Banco de los Andes a través de una serie de créditos, como así la colaboración de una serie de empresarios de la zona, permitió realizar la operación, que en aquel entonces fue de 90.000.000 de pesos moneda nacional al contado, calculamos que el valor actual oscila alrededor de los 300.000.000 m$n.

Los entes que alberga este edificio son CO-DEL-ESTE, Obra Social A.P.S., Asociación de Farmacéuticos, Consejo Profesional de Ciencias Económicas, Asociación de Carpinteros, Asociación de Cortadores de Carnes y a los Almaceneros Minoristas.

Rivadavia

Notas sociales

Cumpleaños. — RIVADAVIA. —Cumplió 15 años de edad, la señorita Mónica Graciela Villarreal. Con tal motivo fue agasajada por sus padres en la residencia de esta ciudad.

Bodas de Plata. — RIVADAVIA. — Sus 25 años de casados cumplieron los esposos María E. Mirábile y Antonio Gil.

Santa Rosa

Notas sociales

Casamiento. LA DORMIDA. — En la iglesia Nuestra Señora del Rosario quedó formalizado el matrimonio de la señorita Ana Nélida Julia Adaro con el señor Jorge Arsenio Gelado San Sebastián. Fueron padrinos en la ceremonia religiosa el señor Carlos Alberto Rossi y su esposa, señora Amelia San Sebastián.

REGISTRO NACIONAL DE LA INDUSTRIA DE LA CONSTRUCCION

COMUNICADO PARA LOS EMPRESARIOS, CONTRATISTAS Y SUBCONTRATISTAS DE LA INDUSTRIA DE LA CONSTRUCCION

se ha fijado por resolución RNIC Nº 21/75 en la cantidad de trescientos pesos ($ 300) Ley 18.188 el arancel anual que determina el Art 9º del Decreto-Ley 17.258, en su primera inscripción y para las subsiguientes renovaciones anuales, será de doscientos pesos ($ 200.-) Ley 18.188 —Estableciéndose multas por mora y fecha de vencimiento: 31/3/75.

8|12|F|33358|10|12

Económicas

Aspecto general de la reunión realizada por la empresa.

Casa Muñoz agasajó a los medios de difusión

La firma Casa Muñoz S. A. ofreció un agasajo a representantes de los medios de difusión de nuestra provincia en instalaciones del Golf Club Andino. La demostración, que alcanzó un cordial clima de camaradería, respondió al propósito de la conocida empresa de saludar a directivos y personal de los medios locales con motivo de finalizar el año y agradecer la colaboración prestada durante el mismo para el mejor éxito de su actividad comercial.

La oportunidad fue propicia para que los representantes de la firma expusieran ideas y planes relativos a la permanente decisión de Muñoz S. A. de perfeccionar sus sistemas de producción y venta en beneficio de su clientela, y en apoyo de los planes de expansión que tiene en marcha tanto en el mercado interno como internacional.

Atanor construirá otro complejo industrial

Atanor, Compañía Nacional para la Industria Química S. A. Mixta, ha llevado a cabo un estudio y evaluación de un proyecto para la radicación de diversas plantas elaboradas de productos químicos y agroquímicos en el interior del país. En base a la vinculación establecida con las autoridades oficiales de Entre Ríos y directivos de Atanor, surgió la posibilidad de llevar a cabo la construcción de un grupo fabril con aquellos fines. El proyecto brindará beneficios en distintos órdenes, principalmente en lo económico y en lo social, que se proyectarán —se señala— tanto para la provincia como para el país.

Para cumplir esos propósitos se concretó la firma de la "carta de intención" destinada a posibilitar la constitución de la sociedad Atanor Entre Ríos, que sería el tercer centro fabril de Atanor S. A. M.

La inversión en la fase del plan trazado en Entre Ríos, demandará a valores actuales la suma de $ 570.000.000, previéndose un período de construcción de las primeras plantas fabriles de aproximadamente 2 años a partir de la iniciación de los trabajos. Se encuentra ya previsto el desarrollo de la 2ª fase del programa trazado, cuyos estudios se hallan muy avanzados.

Se informó que las plantas industriales a erigir están proyectadas para la elaboración de materias primas de creciente demanda en los mercados locales, con las que sustituirán importaciones y podrán destinarse excedentes para la exportación.

San Juan

Expondrán sobre el proyecto Tambolar

SAN JUAN. — Autoridades y técnicos de la Jefatura de Estudios y Proyectos de la Regional Cuyo de Agua y Energía Eléctrica de la Nación, expondrán el 11 a las 19, en el salón de actos de la Facultad de Filosofía y Ciencias de la Educación de la UNSJ sobre el proyecto del Complejo Hidroeléctrico Tambolar - Los Caracoles".

La disertación será ilustrada con proyección de diapositivas y de una película de 35 minutos que muestra el lugar donde serán emplazados los aprovechamientos y los trabajos que allí se realizaron para determinar la factibilidad del proyecto. También se habilitará una muestra gráfica de los proyectos en el local de la Caja Nacional de Ahorro y Seguro.

Características de los proyectos

El emplazamiento de las obras de cabecera de "El Tambolar" se encuentra a la altura del kilómetro 76 de la Ruta Nacional Nº 20 que une San Juan con Calingasta.

El río San Juan, en esta zona, sigue su curso pronunciado norte-sur con un caudal de 64 metros cúbicos por segundo. Precisamente en el lugar denominado "Portezuelo del Tambolar" se presentan las condiciones topográficas apropiadas para construir una presa y crear un "vaso" de gran capacidad.

El aprovechamiento hidroeléctrico "El Tambolar" permite por ello utilizar el tramo medio del río San Juan con fines energéticos.

Por la presencia de la presa de materiales sueltos, con una altura de 80 metros desde el lecho del río, se creará un embalse de 490 hectómetros cúbicos de capacidad, lo que motivará una modificación en el paisaje de la zona, sumando a la belleza natural la creada por la técnica.

La central hidroeléctrica emplazada aguas abajo y que se ubicará dentro del macizo de calizas, tendrá una potencia de 152 M. W. y producirá una energía anual de 345 M. W. Esta energía se obtiene por el trabajo de dos turbinas "Francis" de eje vertical.

"Los Caracoles"

Aguas abajo del aprovechamiento "El Tambolar" y a la altura donde el río Sasso vuelca sus aguas, el río San Juan cambia su rumbo bruscamente y pasa del curso predominante norte-sur a un rumbo oeste, a la altura del kilómetro 52 de la ruta 20. Aguas abajo de ese punto se emplazará la presa "Los Caracoles".

Esta tendrá una altura hidráulica de 130 metros. La altura estructural es de 170 metros, contada ésta desde el punto más bajo del área excavada. El embalse tendrá una reserva líquida de 461 hectómetros cúbicos

El salto estimado en 127 metros con un caudal de 200 metros cúbicos por segundo, producirá una potencia de 213 M. W. La energía anual por producir en 2.29 7 horas-años de funcionamiento es de 488 G. W.T. o sea 488.000.000 de kilovatios hora.

La central hidroeléctrica se ubica a pie de presa y en ella se disponen dos turbinas tipo "Francis" de eje vertical.

San Luis

Monseñor Laise refirióse a la próxima Navidad

SAN LUIS. — Con motivo de haberse iniciado el 30 de noviembre pasado "El Adviento", el obispo diocesano de San Luis, monseñor Juan Rodolfo Laise, dio a conocer una carta pastoral.

Destaca que El Adviento "es tiempo de expectativa en actitud de esperanza y de preparación a la recepción de una nueva visita del Señor en la Navidad". "Esta es la razón y la única por la que la Navidad tiene fundamento y expresión. La alegría hogareña y el encuentro familiar de la Navidad no tienen sentido sin Cristo Salvador en el centro de cada corazón y de cada familia. El gozo que hizo estremecer la tierra en Belén hace 20 siglos, en la primera Nochebuena, debe experimentarse sensiblemente en el contacto directo y vivo con el Salvador de todos los hombres y de todos los tiempos".

Más adelante dice monseñor Laise que "este año, esta preparación adquiere un significado especial. El plan Matrimonio y Familia urge en cada diócesis, en cada parroquia, en cada institución, a asumir con motivo de las fiestas navideñas una actitud concreta para celebrarla cristianamente".

En otro párrafo monseñor Laise "sugiere a modo de ejemplificación, que no falte en ningún hogar la presencia visible del Niño Jesús que presida el encuentro de familia. Antes de la bendición final de la misa de Nochebuena se bendecirán las imágenes del Niño que presidan el encuentro fraternal de nuestras familias en esas fiestas".

"En la ciudad de San Luis —dice luego el obispo—, la procesión de este día tendrá carácter de ofrenda y expiación. Ofrenda de la inocencia de nuestros niños; expiación por la renovación de nuestra consagración bautismal en el cumplimiento de los mandamientos divinos. Participarán en la misma las imágenes de María que se veneran en nuestras parroquias, colegios e instituciones acompañadas de los niños de la primera comunión y fieles de todos los barrios".

Tramo interprovincial se dejó inaugurado

NASCHEL (San Luis). — Lucidos contornos alcanzaron —por su significación— los actos realizados con motivo de la inauguración de un importante tramo de camino interprovincial que une esta provincia con la de Córdoba. El tramo nace en la ruta nacional 148, en el kilómetro 868, y finaliza en la ruta provincial 1 en el kilómetro 58, límite con la provincia vecina.

Cabe destacar que la obra fue ejecutada en consorcio con la Dirección Nacional de Vialidad - 14º Distrito San Luis, que tuvieron a cargo la financiación en un setenta por ciento y el resto financiado por los consorcios 13 y 36 de la zona. El primero ejecutó 16 kilómetros y el segundo 36, contribuyendo las mencionadas comunidades con la construcción total de los alambrados, como así también la totalidad de los terrenos en un ancho de 50 metros.

Las obras ejecutadas comprendieron movimiento de suelo, construcción de alambrados, abovedamiento en 10 metros; construcción de alcantarillado y badenes y construcción de calzada enripiada.

Los trabajos fueron iniciados el 30 de abril del año anterior y finalizaron el 20 de noviembre.

El presupuesto total de este importante tramo: Naschel-límite con Córdoba, fue de pesos 3.286.080,98. De esta suma las comunidades aportaron el 30 por ciento del presupuesto previsto y el resto fue financiado por la Dirección Nacional de Vialidad conforme a la ley 9875-56, del 70 por ciento.

Con la construcción de esta obra entre la comunidad y el ente nacional, han quedado satisfechos largos anhelos de la comunidad agrícola ganadera que comprende esta amplia zona y que une directamente con las localidades de Achira, Sampacho y Río Cuarto de la provincia de Córdoba.

Estuvieron presentes en el acto inaugural, el jefe de Distrito 14º, ingeniero Gabriel Piñol, sobrestante de la zona y empleados de la repartición, como así también numerosas familias, colonos del lugar. Luego de cortar la cinta inaugural, los asistentes se reunieron en un almuerzo de camaradería ofrecido por la comunidad. También estuvieron representadas las distintas comisiones a cargo de la ejecución de esta obra liberada al tránsito de todo tipo de transportes.

Las galerías y los arcos de una pequeña casa pensada para crecer

vivienda y Confort

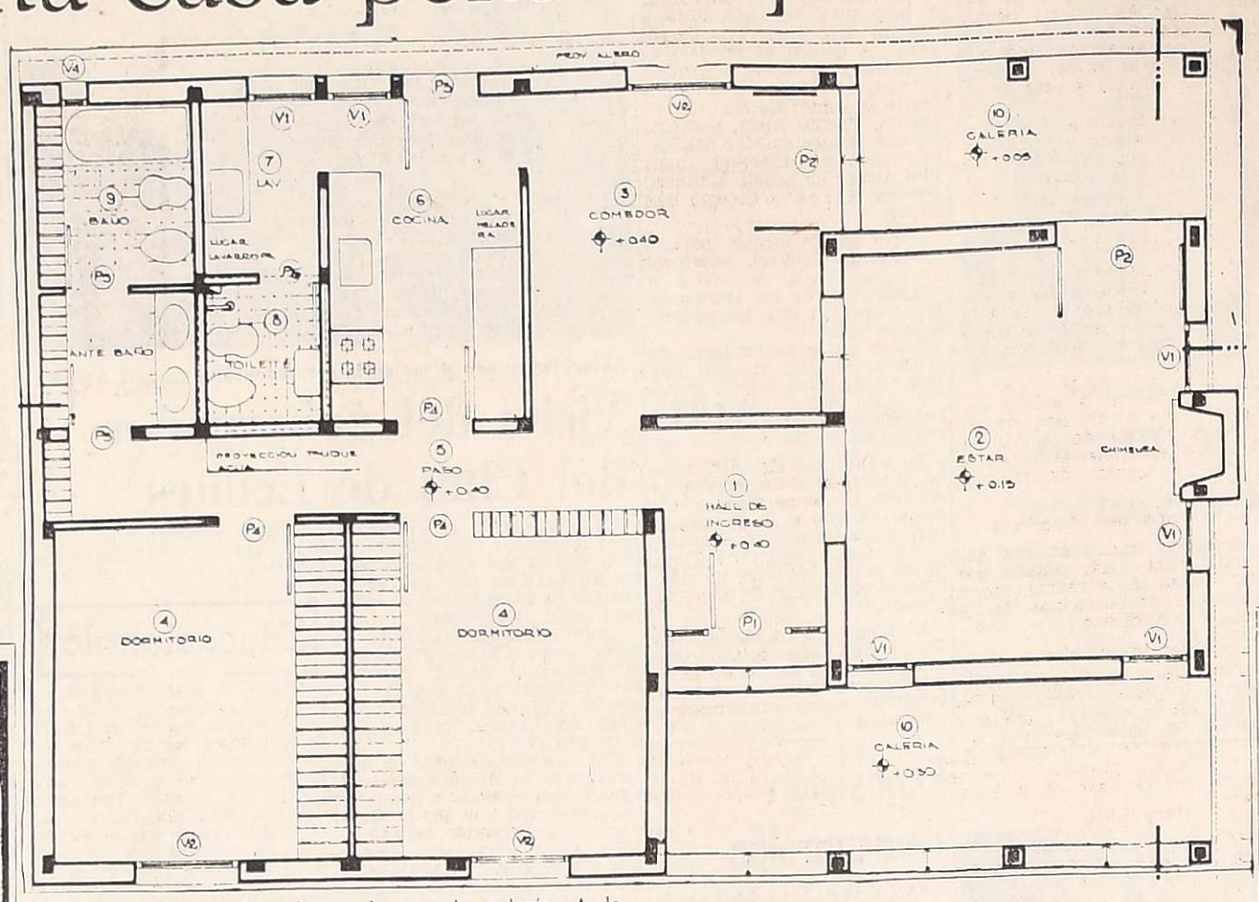

Muchos visitantes de la zona encuentran algo pesada nuestra arquitectura. Y en cierta medida lo es en conjunto, porque las indispensables previsiones antisísmicas obligan la presencia de estructuras resistentes, y sugieren, además, no superar una moderada y prudente altura en los edificios. Esos dos factores inciden desfavorablemente para el logro de una equilibrada armonia, especialmente cuando el proyecto incorpora recursos, materiales y formas de éxito en otras latitudes. El resultado de ello es —valga el símil— la frecuente presencia de enanos y no de niños en las actuales construcciones. Y la diferencia es, por cierto, muy grande, porque el enano —en el mundo de lo pequeño— jamás podrán ostentar la gracia propia de los niños.

El arco, es una de las estructuras que mayor dosis de gracia aporta a la construcción. Tanto, que el Profesor Salvadori al ocuparse de él en un tratado sobre estructuras, anota que ya ha sido incorporado como recurso decorativo puramente arquitectónico.

El arco, en sus múltiples formas, rompe la pesadez de lo extremadamente sólido; da movimiento a la línea horizontal; eleva la admiración, como en las catedrales góticas; invita a contemprarlo.

Muchos arcos acentúan la coquetería del proyecto que hoy presentamos, realizado por las arquitectas María Amelia Rovello y Mirta Almenara. Corresponde a una casa de familia, en construcción, en Luzuriaga, sobre el carril Sarmiento, que es propiedad del Dr. Juan Giménez y señora Matilde Aguinaga de Giménez.

El emplazamiento en ese lugar, próximo a la ciudad capital, pero con mucho ambiente rural típicamente mendocino, sugirió complacer los gustos del usuario, amante de lo rústico y tradicional. Las dimensiones del terreno, 20 metros de frente por 50 de fondo, mirando al Norte, permitieron contar con un importante retiro que alejara la casa del tráfico rápido y no siempre silencioso del carril Sarmiento. Así, la vivienda se aprisiona entre dos jardines y se desarrolla horizontalmente sobre el norte de la fachada principal, pequeña por ahora, pero con posibilidades de crecer hacia el Este, con dos dormitorios más cuando la familia, al crecer, así lo requiera.

Dos galerías abiertas, una mirando al norte y otra al sur —Ambas como prolongación del ambiente de estar— retrotraen a la vida mendocina de antaño, siempre reglada por la presencia del sol, para disfrutarlo o huir de él, de acuerdo a las distintas estaciones del año.

Es una vivienda compacta y muy simple, lograda en 104 m2. cubiertos. La galería que mira al Norte es el recibidor de la casa. Se encuentra un peldaño sobre el jardín y comunica con un pequeño hall que distribuye la circulación, también un peldaño más elevado que la galería. A la derecha se baja al amplio ambiente de estar, que comunica con la galería sur por una amplia puerta y con el comedor, a su izquierda, subiendo nuevamente un escalón.

Al comedor se ingresa igualmente desde el hall, por el mismo paso que guia a los dos dormitorios. Tiene salida directa a la galería posterior, por una gran puerta de doble hoja, con lo cual se posibilita la total integración de estar, comedor y galeria, para grandes reuniones.

A la cocina se ingresa desde el comedor, desde el pasillo interior y desde el jardín posterior. Comunica directamente con la lavandería y un pequeño baño de servicio.

Los dos dormitorios miran al norte sobre la fachada principal y con el baño terminan en el muro Este, el único ciego, porque la casa, está previsto, se extenderá en esa dirección cuando se construyan dos dormitorios más a continuación de los actuales y el baño, abriendo nada más que el pasillo, el primero de los actuales pasará a convertirse en estar íntimo, para las tareas de la dueña de casa y el estudio de los niños. Es por ello que actualmente tiene como cierre hacia el paso a un mueble modular.

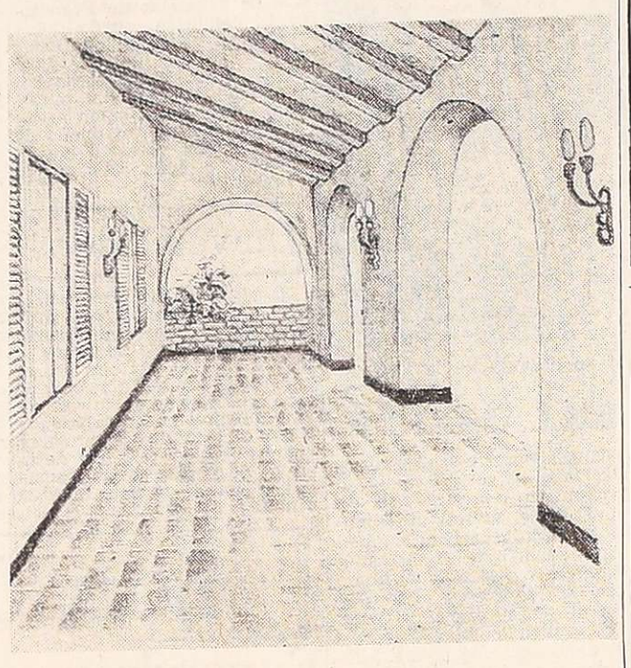

El proyecto contempla asimismo la posibilidad de crecimiento de la zona de servicio, hacia el Sur, con un cuarto para empleada y cochera, como también dependencias destinadas a vestuario cuando en un futuro se cuente con una pileta de natación en la zona parquizada de la parte posterior.

La casa luce ladrillo visto por fuera, pero pintado de blanco. El techo, a dos aguas, de tejas, cae hacia el norte y el sur, con dos volúmenes que lo aprisionan: el tanque de agua sobre la zona de los baños, y el conducto de humo de la gran chimenea a leña del Estar.

Un cantero elevado sobre la fachada Oeste, que entra como pinza al norte y sur completa la plástica que tiene por elemento primordial los arcos de las galerías, ventanas y puertas principales.

Todo el interior de la casa, menos las zonas de cocina y baños tendrá como terminación el revoque grueso pintado de blanco. Los pisos serán de baldosa calcárea española en todos los ambientes, menos en los dos dormitorios, donde serán de madera. En las dos galerías el pavimento será de ladrillo común, plano, con intercalación de pequeñas cerámicas decoradas, tipo español. Baños y cocina se revestirán con azulejos decorados. La corpintería, de madera en lustre natural, con persianas, aportarán una nota de color y calidez al exterior, acentuando la gracia de los arcos.

El cálculo de estructuras estuvo a cargo del ing. Raúl H. Giménez.

cedro
• MADERAS MISIONERAS
• PINO PARANA
• TERCIADOS
• MACHIMBRES — ZOCALOS
• LAMINADO DECOR
• AGLOMERADO PANELCO
• CHAPAS MIGUET
• ADHESIVOS
GIRO S.A.
AYACUCHO 168
Tel. 217377
MENDOZA

hille
UNA LINEA DE SOBRIO DISEÑO SU AMPLIA VARIEDAD DE BASE GENERA DISTINTOS MODELOS ADECUADOS A CADA NECESIDAD
Funcionale
Comoda
LUIS CROCCO
PISOS · REVESTIMIENTOS
ALFOMBRAS
PAPELES PINTADOS
AV. SAN MARTIN 45
TEL. 247700 - 249700
EN SAN JUAN
AV. MENDOZA

TOLDOS DE ALUMINIO
CUYO
• TRABAJOS GARANTIDOS
• ENTREGA INMEDIATA
• FINANCIACION
NO COMPRE SIN CONSULTAR
BELGRANO 1286 - TEL. 220217 - G. CRUZ

Artesanía para Regalos
NAVIDADES
CASAMIENTOS
DECORACIONES, FABRICA DE PANTALLAS, LAMPARAS, CERAMICA, Etc.
ESTUDIO ARTIS
CHACABUCO 566
MENDOZA - Tel. 251496
(Horario: de 7 a 15)

TOLDOS DE ALUMINIO
PATENTADO
CAMBER
Vizcaino
FIJOS de aletas Regulables
PLEGADIZOS de aletas Regulables
FABRICA METALURGICA CANO
Reconquista 1350 - V. Hipódromo
Paso de los Andes al 500
Godoy Cruz - Tel. 223735 (Mza.)

GOTERAS?
PROTEX MST
HUMEDAD?
PROTEX HIDROFOB
Pinturería ROJAS HNOS. S.R.L.
ASESORAMIENTO TECNICO
9 de Julio esq. Godoy Cruz

Colección niza 1976
NOVEDOSOS COLORIDOS Y DISEÑOS
CORTINADOS niza
Elija hoy su tela.
Confeccionamos y colocamos en el día.
MELTOCUYO S.A.
CREADORES DE CONFORT
ADOLFO CALLE 318 - DORREGO - GLLEN.

Estos cielorrasos se instalan en pocas horas.
(sin desalojar el ambiente y sin ensuciar)
Cielorrasos con "fibra" de futuro.
Eficiencia acustica • Aislacion termica
Iluminación incorporada • Economicos • Incombustibles
AHORA 40% DE DESCUENTO
Montero HNOS. S.A.C.I.F.
La Casa de las Grandes Marcas
SAN MARTIN 657 - MENDOZA
TELS. 291608 - 290264

parquet
ROBLE - VIRARO - FRESNO
ALGARROBO
GUATAMBU
PEDRO BAJDA e HIJOS
BENAVENTE 4325 — VILLA NUEVA
GUAYMALLEN - TELEFONO 261627

Placares..?
PLACARTEC..!
TECNICA DEL AÑO 2000
NUEVO DOMICILIO
• MAS ECONOMICOS
• RAPIDA ENTREGA
• A SU MEDIDA
• MAS CALIDAD
PANELERIA
FABRICA: VUCETICH 3101 esq. FADER
6ºSECCION - Mza. Tel. 252193

ALFOMBRAMIENTOS de PARED a PARED
ALFOMBRAS ATLANTIDA
SCALA
Gutiérrez 492 esq. Chile
Tel. 252537 - Mza.
9|12|F|9|12

MOSAISTAS-EMPRESAS CONSTRUCTORAS:
Prensas "Tamburini", Prensas para balancin, Prensas con base, Hormas de acero c/chanfles Pulidoras automaticas, de piso, de brazo, zoca-leras, vibradoras, cortadoras de mosaicos, orilleras de pisos, guillotina: "Boggio".
• BELTRAN 981 - GODOY CRUZ - MZA.
FINANCIACION ENTREGA INMEDIATA
REPRESENTANTE: JOSE W. STIMOLO
MAGIO

SANCHEZ y SANTOS S.A.
• Emulsión Colas M
• Velo de Vidrio Común y Reforzado
• Ruberoid • Techados
• Asfaltos Plásticos • Asfalto en Trozos
• Asfalto 50-60 para pegar Telgopor
Yapeyú 104 San José Gllén. - Mza.
Tels. 258069 - 258908

VICTOR GULLO
EQUIPAMIENTO INTEGRAL COCINAS y BAÑOS
• AMOBLAMIENTOS
• MAYOLICAS DECORADAS
• AZULEJOS DECORADOS
• PISOS CERAMICOS
• REVESTIMIENTOS
• SANITARIOS EN GENERAL
GENERAL PAZ y CHILE - MENDOZA
SANTA MARIA DE ORO 371 - LUJAN

PUERTAS PLEGADIZAS
moderntold
CALIDAD A NIVEL MUNDIAL, REVESTIDAS EN CARPENTER Y TELAS VINILICAS
MENDOFOLD
NUEVAS, CON BANDAS ENCHAPADAS EN CEDRO, PETIRIBI, FORMICA, VINILIA, ETC., UNIDAS ENTRE SI CON JUNTAS DE P.V.C. Y CIERRES MAGNETICOS.
FABRICADAS EN MENDOZA PARA MENDOZA Y TODO EL PAIS.
DISTRIBUIDAS EN EXCLUSIVIDAD POR:
MANUEL MENDOZA y Cía.
MORON 258 - TEL. 290310. MENDOZA
CON ESTACIONAMIENTO PROPIO

PREMOLDEADOS "ESTEBAN"
ATENCION CONSTRUCTORES:
Experiencia técnica en planes de viviendas Banco Hipotecario
CAMARAS APROBADAS POR O.S.N.
GRANITOS RECONSTITUIDOS.
MESADAS - ESCALERAS - PILETAS
San Martín 647. Las Heras. Teléf. 218620
9|12|C|485|9|12

Para todos los ambientes
revestimientos
CORLOK
UN ESTILO DE VIDA
• Evita el enlucido
• De fácil aplicación con adhesivo de contacto
• Líneas de perfiles para una perfecta terminación
• Un mundo de colores lisos y madera
• Lavable y resistente a solventes y líquidos
DECORE SU HOGAR SOLICITANDO CORLOK A:
EL PLATA S.A.I.C. y A.
MADERAS · FERRETERIA · HERRAJES
JOSE F. MORENO 1621
TEL. 217134 - 217417 - MZA.
MAGIO

LLAVE A TECLA LUMINOSA
Edy
AHORA
CON LA NUEVA CHAPA A PRESION SIN TORNILLOS
Se colocan a presión sobre cualquier bastidor EDY
Es otro producto EDY S.A.

IMPERMEABILIZANTE PARA TECHOS
NOVASFALT ANR 5
FIBRAS - VELOS DE VIDRIO - SELLADORES
PROTECTORES: TANQUES Y MAMPOSTERIAS
ADITIVOS PARA HORMIGON
HORMI SUELO ingeniería
9 de Julio 2129 - Mendoza Tel. 253772
huarpe

REVESTIMIENTOS: FRENTES E INTERIORES
EL INCA
SALPICADO - PEINADO - GRANITO
HIDROFUGOS - ADHERENTES - SILICONAS
HORMI SUELO ingeniería
9 de Julio 2129 - Mendoza Tel. 253772
huarpe

• CAÑOS de Hormigón y Galvanizados
• YESO Productos IGGAM
• CAL Sublime y San Juan Viva e Hidratada
• MAQUINAS DE AGUJEREAR de pie
• CAÑOS de Plástico
• MORSAS
MAGIO
PRECIOS ESPECIALES A EMPRESAS CONSTRUCTORAS Y REVENDEDORES
SOMECA s.a.
SOCIEDAD MENDOCINA DE CALES Y AFINES
Urquiza 357 MZA.
Teléf. 250158

ECONOMICE CONSTRUYENDO UD. MISMO CON ANGULOS RANURADOS
DEXION
y arme lo que necesite: Casillas, Cobertizos Estanterías, Escaleras Estanterías Pesadas, Racks y Mil Ideas más.
Pida Asesoramiento.
Fábrica FLORCALDE S.A.
Distribuidor Zona Cuyo ESCAMET
San Martín 3439 - Cdad. Tel. 254654

PLEGADIZAS BRANCATELLI SE ANTICIPA A LA NAVIDAD
DIVI-BAÑO $3.500
CORTINAS AMERICANAS $749
PUERTAS PLEGADIZAS de cedro lustrado $2.835
MODELO 25
En estas fiestas regale lo más práctico y elegante para cualquier hogar
ADQUIERALA EN LAS PRINCIPALES CASAS DEL RAMO
PLATA y PLATA • San Martín 1065 - Godoy Cruz. T. 221543. Mza.
NAYLA • San Juan 83 - Tel. 291133 - Mza.
MAUCCI CUYO • Patricias Mendocinas 915 - Cdad. - Mza. - Tel. 292087
COMARSYT • Juan B. Justo 746 - Cdad. - Mza. - Tel. 258194
FE 56 ORTIZ • Colón 572 - G. Cruz - Mza. - Tel. 220341
SGRIMNIERI HNOS. DECOR • San Martin 84 - Cdad. - Mza. - Tel. 249828
METALURGICAS PAREJAS • San Martin Sur 590 - G. Cruz - Mza. - Tel. 225005
VICMAR S.R.L. • San Martin 1372 - Tunuyan - Mza. - Tel. 32
HOLIDAY • Galeria Tonsa - Saturno 104 - Cdad. - Mza. - Tel. 245052
TECARMET S. R. L. • San Martin Sur 1178 - Tel. 221052 - G. Cruz
Fábrica: venta a distribuidores únicamente Adolfo Calle 423 - Tel. 240016 - Dorrego - Gllén.

Notas Sociales

Misas de aniversario

Al cumplir doy 80 años el señor Luis Granata, su señora Amelia Pucciarelli de Granta, sus hijos, nietos y bisnietos harán oficiar una misa de acción de gracias a las 20.30, en la capilla María Auxiliadora del templo de San Juan Bosco.

—Con una misa de acción de gracias, ofrecida por sus hijos y nietos, que se rezará mañana, a las 20, en la capilla del Colegio María Inmaculada (San Martín 147), celebrará el nonagésimo aniversario de su natalicio la señora Zoila Videla de Arroyo.

Casamientos

El sábado, a las 21, quedará consagrado en la capilla del Colegio María Auxiliadora, el matrimonio de la señorita Cintia Patricia Módolo Gayoso y el señor Aldo Jorge Chesi. Serán padrinos por la novia, doña Blanca Gayoso González y el señor Mario Ragazzone y por el novio, el señor Quintilio Chesi y su señora María Bagatolli. Testificarán esta ceremonia, la señorita Cecilia Barrio Manzanares y el señor Jorge Nasazzi. El viernes oficiarán de testigos en el acto civil, la señora Alejandra Guiñazú Vilela de Calle y el señor Mario Chesi.

—En la parroquia de Santo Domingo se bendecirá el viernes, a las 22, el casamiento de la señorita María del Carmen Borsani y el señor Félix Ibáñez. Actuarán como padrinos por la novia, el señor Roberto Carlos Borsani y su señora Carmen P. de Borsani y por el novio, el señor Lucio Tonini y su señora Firma Ibáñez, y como testigo, la señorita Susana Ester Soro y el señor Carlos Ulloa. Pasado mañana se efectuará el acto civil y serán testigos, el señor Florencio Chirino y su señora Nora Borsani.

—Se realizará el 20 del corriente, a las 22, en la basílica de San Francisco, el casamiento de la señorita Juana Liliana Blanco Lemmo y el señor Ricarlo Germán Tagliero Gianoni, ceremonia de la que serán padrinos el señor Juan Blanco Sánchez y su señora María Clementina Lemmo, por la novia, y el señor Julio Germán Tagliero y su señora Inés Margarita Gianoni, por el contrayente, y testigos, la señora María del Carmen López Márques de Iglesias y el señor Rolando Olarte. El día anterior certificarán el acto civil la señora Shirley Durabi de Adi y el señor Vicente Raúl Lemmo.

—El casamiento civil de la señorita María Cristina Martínez Ruffo y el señor Manuel Herráiz Volvodich se cumplirá mañana. Oficiarán de testigos la señorita María Antonieta Márquez Videla, por la novia, y el señor Carlos María Ramírez, por el novio. El padre Antonio Daniel Cruz consagrará la boda pasado mañana, a las 21,30, en la basílica de San Francisco.

—Quedará consagrado el sábado a las 21, en la parroquia de la Sagrada Familia, el matrimonio de la señorita Ana María Sepúlveda Rivero y el señor Humberto Enrique Roo Orrego. El jueves serán testigos del acto civil, el señor Angel Vallone y su señora Marta Orrego.

—**BUENOS AIRES, 8.** - En la iglesia Stella Maris fue bendecido el casamiento de la señora María Cristina Grafigna Bonahora y el general Benjamín Rattenbach.

Demostraciones

Para despedir de la vida de solteros a la señorita Marta Suárez Gaviola y al señor José Profili Oyarzábal, las señoras Olga Cassino de Bastán y María Ester Sánchez de Bastán les ofrecerán hoy una comida. Por su parte, el señor Enrique Abbiati y su señora Silvia Bauzá Alcobendas y la señorita Alicia Grosso López los agasajaron con otra demostración similar.

—En la residencia de la señora María del Carmen López de Iglesias se reunió en un cóctel un grupo de amigas de la señorita Juana Liliana Blanco Lemmo, que en breve contraerá matrimonio.

—Un grupo de compañeras del Colegio de Nuestra Señora de la Misericordia de la señorita Silvia Elena Nazar de la Reta le dio un té-sorpresa en la casa de la señorita Silvana Sardi, con motivo de su próximo casamiento.

—En obsequio de las señoritas Ana María Sepúlveda y Regina Espósito, que en breve contraerán matrimonio, sus familiares las despidieron con un cóctel, en la casa de la señorita Ercilia de Elía, en Chacras de Coria, y el señor Angel Vallone y su señora Marta Orrego les servirán hoy una comida a la señorita Sepúlveda y al señor Humberto Enrique Roo Orrego.

Reuniones

El señor Marcos Haro y su señora Marta Elena Petra recibieron ayer a las amistades de su hija Celia María, que celebró un acontecimiento íntimo.

—Hoy, a las 19, en la residencia de la señora Griselda Romano de Baquero Suárez, presidenta de la Sociedad de Beneficencia, se llevará a cabo una reunión de comisión directiva.

Banco del Audífono

En una confitería céntrica tendrá lugar pasado mañana, a las 18, la reunión de fin de año de las socias del Banco del Audífono.

Misa impetratoria

En la capilla del Colegio Padre Claret (Clark 360) se rezará una misa mañana, a las 20.30, para rogar por la felicidad de la señorita Gladys Victoria Mocayar y del señor René Gustavo de la Rosa.

Rotary Club

La Rueda Interna del Rotary Club Dorrego, que preside la señora Marta Vera de Lagunilo, se reunirá en el último cóctel benéfico del año hoy, a las 19.30, en el Jockey Club Mendoza. En la oportunidad se proyectará un film imformativo sobre Estados Unidos, cedido por el señor Jorge Bianchi, representante de la embajada de ese país.

Misas y funerales

Se oficiarán misas:

Hoy, a las 20, en la catedral de Nuestra Señora de Loreto, por las almas de Genaro Segura Walrond, Celina García de Segura Walrond, doctor Silvestre Peña y Lillo, María Cuervo de Peña y Lillo, Rafael García de Rosas y Paulina Boero de Agrifoglio.

—Hoy, a las 20.30, en la parroquia Cristo Obrero, por el alma del doctor Amadeo Cicchitti.

—Hoy, a las 10.30, en la capilla del Colegio María Auxiliadora, por el alma de la señora Teresa Alicia Gatica de Bustos Morán.

—Hoy, a las 10, en la capilla María Auxiliadora del templo de San Juan Bosco, por el alma de la señorita Elina Burgos Videla, ofrecida por la Asociación de Damas Pro-Glorias Mendocinas.

—Mañana, a las 20, en la capilla del Colegio María Auxiliadora, por el alma de la señora María Eugenia Coria Narbona de Battistella, al cumplirse un mes de su fallecimiento.

—Mañana, a las 19.30, en la capilla del Colegio María Auxiliadora, por las almas de las maestras fallecidas de la promoción 1935, de la Escuela Normal "Tomás Godoy Cruz".

Anteo Savi

Anteo Silvio Savi, que se formó en el taller de Pettoruti, ha recorrido el mundo con su arte y ha hecho destacadas exposiciones en Buenos Aires, efectuó otra recientemente, en Van Riel, y a ella pertenece la obra que reproducimos.

AMSA espera entregar más de 1.200 casas en 1976

La Asociación Mutual de Suboficiales y Agentes de la Policía de Mendoza (AMSA) comunicó que se encuentra en proceso de culminación la construcción de los barrios de San Rafael (276 unidades), General Alvear (116 casas), Junín (137), La Paz (110), San Carlos (104) y (164) viviendas de un total de 319 en Luján de Cuyo.

La entidad también informó que semanalmente se está procediendo a la entrega de llaves del barrio San Ignacio de Loyola, de La Carrodilla, cuya entrega definitiva culminaría en febrero próximo.

El comunicado de la entidad añadió que en lo que concierne a San Rafael y General Alvear, se aguarda la autorización del Banco Hipotecario para iniciar las entregas parciales de casas, lo que podría ocurrir en la primera quincena de enero. En idénticas condiciones se halla el barrio de 137 unidades de Junín, esperándose, según previsiones, que 60 adjudicatarios reciban las llaves de sus domicilios en enero.

En lo que atañe a los barrios de La Paz y San Carlos, las empresas constructoras deben presentar a AMSA los planos de las viviendas terminadas para que, a su vez, la entidad solicite al Banco Hipotecario la autorización correspondiente para proceder a su entrega.

Las autoridades de la institución expresaron finalmente que en los primeros meses del año próximo, la asociación habrá totalizado la construcción de 1.244 unidades habitacionales, incluidas las 182 del barrio La Lagunita, actualmente habitado.

Aniversario del Centro de Choferes

El Centro Protección Recíproca de Choferes celebrará el 10 de este mes el 58º aniversario de su creación. Con ese motivo, las autoridades de la entidad han preparado una serie de actos.

El programa se iniciará el 8 del corriente, con una visita al Instituto 20 de Junio para obsequiar un aparato de radio y tocadiscos y brindar un agasajo a niños que celebren su primera comunión ese día. El 9 se visitará el Instituto Nuestra Señora del Rosario de Pompeya para agasajar a las niñas internadas, ofrecerles un paseo por la ciudad, entregar obsequios y servir un lunch.

El 10, los actos incluirán un homenaje a los socios fallecidos, con una ofrenda floral en el panteón de la entidad; a las 10, se recordará al señor José A. Fernández con el descubrimiento de una placa en el mausoleo que guarda sus restos. Luego, a las 11, se efectuará una visita de cortesía al comisionado municipal de la Capital.

Por último, a las 21.30, se servirá una cena de camaradería en cuyo transcurso se entregarán distintivos a los socios que cumplen 25 años en la institución.

Universidades

Nacional de Cuyo

Facultad de Filosofía y Letras. — Se encuentran a disposición de los interesados — oficina 400— los certificados de los cursillos de especialización sobre "El problema de la motivación y sus implicancias en el campo de la Didáctica" y "Problemática de la juventud", dictadas por el Departamento de Formación Docente.

Ferroviarios aceptan escala de sueldos

La asamblea extraordinaria de la Unión Ferroviaria Seccional Mendoza Belgrano, resolvió "aceptar el aumento de sueldos concretados por la comisión directiva, dejando establecido que se hace solamente para demostrar la disciplina gremial del ferroviario, su vocación de argentino y su deseo de una revolución en paz; hacer conocer su disconformidad por los valores obtenidos (escala inicial $ 7.000) por no estar éstos de acuerlo a las reales necesidades de la familia ferroviaria, que día a día ve disminuidas sus reales posibilidades económicas al ser castigadas por una inflación devastadora; continuar en estado de sesión permanente y solicitar a la comisión directiva peticione ante las autoridades competentes, se instrumenten medidas urgentes para tratar de frenar la carrera de precios y salarios o para poder controlar el proceso inflacionario actual".

Nuevos precios rigen en las tintorerías

Está en vigencia la resolución del Ministerio de Economía por la cual se autorizan aumentos en los precios que regían, para limpieza y planchado, en las tintorerías.

La lista de precios aprobada es la siguiente: ambo común, $ 90; traje común, $ 100; saco, $ 50; pantalón común, $ 45; pollera común, $ 38; saco de señora, $ 50; conjunto de saco y pollera, $ 85; vestido simple, $ 5; jumper, $ 5; pullover con mangas, $ 38; pullover sin mangas, $ 25; piloto impermeabilizado, $ 100; sobretodo común, $ 110; tapado común, pesos 85 y conjunto de angora, $ 50.

Estos precios incluyen servicio de retiro y entrega a domicilio.

Varios autores de nuestra Provincia Premiados en el Concurso de San Luis

En el Concurso Literario Cuyano "Leopoldo Marechal", organizado por la Dirección de Cultura de San Luis para los autores inéditos de las tres provincias, los seis premios otorgados recayeron en personas de Mendoza, como se informó en su oportunidad. Fueron acordadas además dos menciones, en la sección poesía, y una de ellas también correspondió a esta provincia (María Ynda Segal) y la otra a San Juan (Walter Riveros).

Con el propósito de dar a conocer a nuestros lectores el rostro, la biografía de los seis ganadores de premios, así como una definición o descripción de sus trabajos hecha por ellos mismos, preparamos dos publicaciones. La primera, que salió el 2 de este mes, estuvo dedicada a las tres laureadas de San Rafael: Cristina Ramos de Martínez, distinguida en poesía; Griselda Gálmez de Gagliardi y Nélida Bernaldo de Quirós, que triunfaron en la sección cuento infantil.

Hoy hemos agrupado a los tres premiados en la sección cuento: Alfredo Salinas, de esta ciudad, ahora radicado en Rivadavia; Raúl J. Bobillo, que desarrolla sus actividades en Tunuyán, y Samuel Sánchez de Bustamante, que actúa asimismo en esea capital y vive en Godoy Cruz. Los trabajos con que obtuvieron el reconocimiento son, respectivamente: "La tapa de la cloaca", "Busca un gato" y "Cuento de humo".

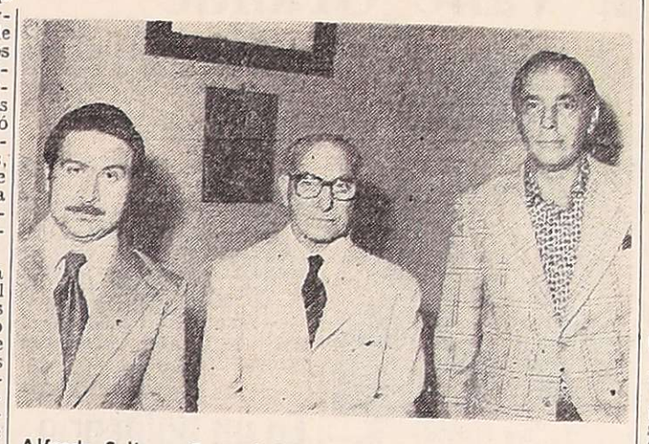

Alfredo Salinas, Samuel Sánchez de Bustamante y Raúl J. Bobillo.

Alfredo Salinas. — Nació en Mendoza, en 1933. Aquí hizo sus estudios secundarios y también de teatro y de piano. Se ha recibido de asesor de administración de empresa. Desde hace 15 años es empleado del Banco de Previsión; los 14 primeros cumplió desempeño en la casa central y el último en Rivadavia. Juega ajedrez y en simultáneas estuvo frente a Fischer. Dice que tanto esta disciplina como la parapsicología, en la que se internó con enseñanzas del R.P. González Quevedo, ha influido en su obra escrita. En 1969 con "El televisor", cuento, ganó primera mención en un concurso de la filial Mendoza de la SADE. En setiembre su cuento "Imágenes y sombras" mereció recomendación del jurado en el concurso latinoamericano de relatos policiales de la revista "Siete días", de Buenos Aires.

Sobre su trabajo premiado en San Luis nos refiere: "Este cuento —como lo explico en un pequeño prólogo— es comparable a una partida de ajedrez finalizada tablas. Contiene los tres tiempos clásicos de la sonata (apertura, medio juego y final) y los colores o bandos con las dos ideas esenciales del juego. Una real (la defensa - negras) y otra fantástica (el ataque - blanco). Cada movimiento imaginativo requiere una contestación realista y viceversa. El resultado prueba que ambas ideas fueron correctas. Todo jugado en el lugar y hora más creíbles. Una especie de neorrealismo fantástico".

Raúl J. Bobillo. — Nació en Buenos Aires el 25 de Julio de 1924, vino a Mendoza con sus padres en 1928 y desde entonces habita en esta provincia. Su labor se ha cumplido sobre todo en el terreno comercial, pero también fue baterista de petróleo en La Ventana. En la actualidad es gerente de una empresa minera dedicada a la explotación y molienda de talco.

Declara haber tenido noción de sus posibilidades para escribir hace poco tiempo; antes ya se había interesado por lo artístico, pero en otro gnero, la fotografía. Fue premiado en un concurso del diario LOS ANDES, hace un tiempo. Expresa: "Siempre estuve muy ocupado y sólo al cumplir los 50 años me di cuenta que tenía algo que dar". Define los que mandó a San Luis y otro infantil como los primeros cuentos que ha escrito". Agrega: 'Pensé que tenía que contar algo de mi vida y sentí necesidad de expresarme por escrito".

Manifiesta respecto del premiado: 'Buscar un gato es mi primer cuento. Me fue fácil escribirlo pues la idea surgió en mi mente espontánea y completa. En él he tratado de transmitir al lector no sólo frases y palabras sino un sentir emocional. No lo escribí para mí. Lo hice para otros. Por eso lo presenté al concurso. No como un fin sino como un medio para que lo leyera el mayor número de personas. Si alguno de los anónimos lectores descubre el simbolismo y el mensaje, sacando algún provecho de ello, entonces me sentiré satisfecho".

A propósito de lo que dice el señor Bobillo sobre el encuentro con el lector, hemos de aclarar que el público tendrá oportunidad de conocer los trabajos premiados, tanto en prosa como en verso, posiblemente el año próximo, pues la recompensa consiste precisamente en la edición, por la Dirección de Cultura de San Luis.

Samuel Sánchez de Bustamante. — Nació en Maipú, provincia de Buenos Aires. Reside en nuestra provincia desde hace algunos lustros. Es arquitecto, graduado en la Universidad de Buenos Aires. Ha ejercido su profesión en la Capital Federal, provincia de Buenos Aires, Córdoba y el Chaco.

Cumple funciones en la Dirección de Acción Cultural. En la Universidad Nacional del Nordeste ha sido vicedecano y profesor de la Facultad de Arquitectura y vicedirector del Instituto de Vivienda y Planeamiento; en la de Cuyo, profesor de la Escuela Superior de Artes Plásticas y director organizador de la Escuela de Diseño. Es profesor en la Escuela Superior de Bellas Artes de la provincia y en escuelas técnicas del bachillerato.

Ha efectuado estudios de carácter pedagógico sobre diseño y diseño industrial.

Ganó el primer premio de la SADE - Mendoza en el concurso Vendimia de 1975 con el cuento "La coralito". Ha publicado dos cuentos, "Cuento de verano" y 'Escorzos" en el Cuaderno de Cultura Nº 2 de la Subsecretaría de Cultura, Mendoza, 1974, y tiene en trámite de publicación "La coralito". Posee en preparación "Cuentos infinitesimales" y "Cuentos de tíos y otros fantasmas".

Manifiesta: "Cuento de humo" pertenece al libro "Cuentos infinitesimales" de cuentos que vengo seleccionando desde hace muchos años. Pretendo analizar en ellos esos aspectos mínimos, residuales, que hay en los seres humanos, en forma muy sintética. En un plano de realidad e irrealidad, insertas a veces entre ellas. Los personajes y las situaciones son "collages" de vivencias reales, hechos y personas que a veces tienen muchos años de distancia entre unos y otros, recreados en la actualidad del cuento. "Jerry (Cuento de humo)" corresponde a un capítulo que analiza mujeres muy disímiles (frívolas, irreales, posibles y abstractas, a veces) siempre basadas en existencia reales, en experiencias vividas. Jerry es una mujer inventada sobre una que realmente existió y que realmente fumó nuestra amistad, cigarrillo tras cigarrillo, mientras yo fumaba mi pipa".

El teatro, la escuela y los profesores

Desde Buenos Aires se nos ha hecho llegar el siguiente texto informativo, que contiene las conclusiones de las recientes Jornadas Nacionales de Literatura Infantil - Juvenil: "Con la concurrencia de delegadas de distintas instituciones educativas públicas y privadas, de la Capital Federal y del interior del país, llevaron a cabo las VII Jornadas Nacionales de Literatura Infantil-Juvenil, organizadas por el Instituto "Summa" Sección Argentina del IBBY (Organización Internacional del Libro Infantil-Juvenil). El tema central de las mismas fue "La problemática del teatro para niños y adolescentes sobre el que se presentaron trabajos que fueron debatidos. Se llegó a las siguientes conclusiones:

"1) Solicitar de las autoridades pertinentes que la materia teatro en todas sus manifestaciones integre el curriculum del profesorado del magisterio en todos sus niveles.

"2) Recomendar que el trabajo teatral en la escuela sea creador y de libre expresión.

"3) Recomendar la conveniencia de que quien realice este trabajo sea el maestro por su vinculación afectiva permanente con los niños.

"4) Recomendar especialmente cuidado en la elección de los textos con que se realice el juego dramático.

"Al mismo tiempo, quedó constituida una comisión integrada por actores, escritores y maestros que actuará como subcomisión de la Sección Argentina del IBBY, la que planeará las tareas a realizar para la concreción de estas recomendaciones".

Hoy se dará un film en colores sobre candomblé

Hoy, a las 20.30, en el Instituto Goethe de Mendoza, Lavalle 417, se presentará un film en colores, rodado en Río de Janeiro en 1974, que se titula "En un terreiro de candomblé en Brasil".

En el mismo acto nablará el señor Norberto Pakula, colaborador de la revista "Conocimiento de la nueva era". La entrada es libre.

Privilegios en Derecho Concursal

La doctora Aída Kemelmajer de Carlucci es una jurista de nuestro medio. Ha participado de cursos y congresos, recibido becas y ofrecido conferencias. A modo de ilustración damos el tema de algunas de sus disertaciones: "Orientación vocacional", "El valor político y social de la Revolución Francesa", "Los efectos jurídicos del concubinato", etc. Es miembro del Comité de Selección en el "Experiment in International Living" y de la Asociación Internacional de Derecho de Familia. Ahora aparece su libro "Los privilegios en el Derecho concursal" editado por la editorial Astrea, de Buenos Aires.

Aquí la autora toca un tema delicado. Héctor Alegría, quien le ha hecho el prólogo, dice así: "Se trata de una obra de una mujer del interior, sobre un tema enancado sobre varias ramas del derecho (como lo es todo lo concursal) el de los privilegios".

Explica luego: "El trabajo de la doctora Carlucci merece inscribirse entre las obras que jalonan ese camino hacia la significación científica de la mujer —lograda ya— y muestran a una jurista completa, que con expresión literaria clara y prolija expone complejos problemas jurídicos y sienta su opinión con sólidos fundamentos".

El libro se completa con una amplia bibliografía.

La autora es profesora de Derecho Civil II, Obligaciones y Derecho Civil V, Familia y Sucesiones, en la Facultad de Ciencias Jurídicas y Sociales de la Universidad de Mendoza.

La exposición de Dora Cecco se abre

Hoy, a las 20.15, en el hall del Plaza Hotel, se abrirá una exposición de óleos de la pintora Dora Cecco.

BUENAS NOTICIAS

Se descubrió los otros días en un buen hogar mendocino, NO HAY NADA SUPERIOR contra la sed, que un rico, fácil, económico HELADO TORRAICO. Casero e Instantáneo. Pídalo a: Adolfo Calle 42, Dorrego y en Supermercados.

9|12|F|23|12|A

La Bodega del 900
HOY CENA
RESERVAS a los Tels. 262773 - 262775
Av. de ACCESO y URQUIZA VILLA NUEVA

Viven la moda!

maniquíes Lisistrata
Modernísimos diseños
Totalmente en fiber-glass
AMPLIOS PLANES DE VENTA.
Productora KARTELL S.A.
MALABIA 1232-773-6735/7194
Buenos Aires

JESUS ABELLAN
DISTRIBUIDOR MAYORISTA
EL MAS AMPLIO SURTIDO EN JUGUETERIA
ARTICULOS DE NAVIDAD
JUEGOS DE LUCES Y PINOS
PRECIOS ESPECIALES A REVENDEDORES
GODOY CRUZ 147 TEL. 250622

VERANO...VACACIONES
SOL
ORG. LUIS MARTIN

EN ANTEOJOS SIEMPRE A LA VANGUARDIA
INSTITUTO OPTICO GLASS - FOTO - CINE
SAN MARTIN 1177 - ESQ. GAL. TONSA
Tel. 243654 - 244772

EL MAGO "ATLANTIS"
Ofrece una muy buena recompensa o cachorro igual raza a quien devuelva su perrito doverman enano marrón extraviado en la 3ª Sección. Espero a mi perrito colaborador en Urquiza 596, Cdad.
TELEFONO 253394.
9|12|C|597|9|12

Diseños luminosos que realzan la belleza de todos los ambientes

Fábrica de artefactos para iluminación
iluminaciones ALADINO
fábrica de artefactos para iluminación
PASAJE SACCHI 31 TEL. 245503. MENDOZA

Point's BOUTIQUE
TODOS NOS IMITAN, NADIE NOS IGUALA!
SEGUIMOS VENDIENDO BARATO PORQUE QUEREMOS!
PARA DAMAS
* REMERAS ALGODON Estampadas, m/corta ..... $ 199,00
* REMERAS JERSEY DE ALGODON, 20 colores lisos .... $ 299,00
* REMERAS ALGODON Rayadas, mil colores ..... $ 299,00
* MUSCULOSAS ESTAMPADAS y LISAS, 20 gustos, $ 250 y ..... $ 299,00
* CAMISAS RAYAS Y LISAS m/corta ..... $ 499,00
* SWETER SEDA SYBIOLA 599,00
PARA HOMBRES
* SLIP GREGORY ..... $ 99,90
* SLIP LICRA, regalo, 20 colores .. $ 200,00
* REMERA CHEMISE "LACOSTE" colores ..... $ 299,00
* REMERAS ALGODON, estampadas ..... $ 399,00
* CAMISAS JERSEY, ALGODON .. $ 499,00
* CAMISAS RAYAS JERSEY, m/cortas ..... $ 599,00
* PANTALON KANSAS JEAN .... $ 699,00
* CAMISAS ESCOCESAS ..... $ 899,00
* PANTALON LINO, clásico $1.000,00
RETIRE SU REGALO EN POINT'S
SARMIENTO 51-MENDOZA
MAGIO

GRAN OFERTA mes aniversario
OJOTAS Y SANDALIAS CON FLORES $ 80
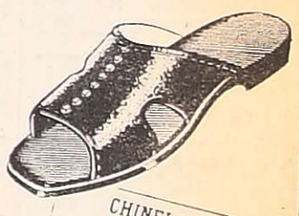
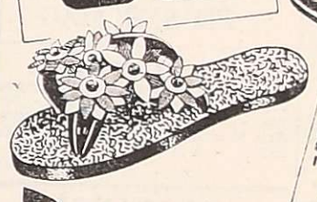
CHINELA PARA BAÑO CABALLERO $ 140
Primor
LA CASA DE LAS CHINELAS
GALERIAS PIAZZA LOCALES 20-21

VACACIONES EN MAR
CASI DOS SEMANAS PARA DISFRUTAR DE LAS MAGNIFICAS PLAYAS DE PUERTO MADRYN, EN LA INTERESANTE PENINSULA DE VALDEZ, IMPORTANTE LUGAR TURISTICO DE LA PROVINCIA DE CHUBUT ALLI USTED PODRA PRACTICAR APASIONANTES DEPORTES MARINOS: (BUCEO CON EQUIPOS, PESCA EN LA COSTA, PESCA DE ALTURA, NAVEGACION, ESQUI ACUATICO), VISITAR LA ELEFANTERIAS, LOBERIAS Y PINGÜINERAS, DISFRUTAR DE LAS TIPICAS COMIDAS DEL MAR, CONOCER LAS VILLAS GALESAS, BAILAR EN ELEGANTES BOITES, ASISTIR AL CASINO PROVINCIAL O SIMPLEMENTE DESCANSAR.
SALIDA: 2/1/1976 — REGRESO: 16/1/76
EN ALAS DE AEROLINEAS ARGENTINA
PLANES DE FINANCIACION HASTA 24 MESES
ORGANIZA Y ACOMPAÑA TURISMO CULTURAL
GARIBALDI 57 - Local 209 Tel. 248900 - INT. 45 - MZA.
DNST. 0823

CINES Y TEATROS

CENTRO

AVENIDA - Hoy de 14.30 a 24 hs. "LAS PROCESADAS" y "LA FLOR DE LA MAFIA".

AMERICA - Hoy de 14.30 a 24: "EL REGRESO DEL ALTO RUBIO" y "EL AVENTURERO DEL AÑO 2".

CENTER - Hoy de 14 a 24 hs. "COLINOT EL SEDUCTOR" y "EL LADRON QUE VINO A CENAR".

CITY - Cerrado por vacaciones.

CINEMA - Hoy de 14 a 24 hs. "PETETE Y TRAPITO", "ANIMALES MARAVILLOSOS" y "MIL INTENTOS Y UN INVENTO".

CONDOR - Hoy de 14 a 24 hs. "LA FUENTE DEL AMOR" y "RINGO, UNA BIBLIA Y UNA PISTOLA".

LUXOR - Hoy de 13.30 a 24 hs. "EL PERSEGUIDOR IMPLACABLE" y "EL VENGADOR ANONIMO".

LAVALLE - Hoy de 14 a 24 hs. "UN DISPARO EN LA SOMBRA" y "LO LLAMABAN EL SARGENTO AZUL".

OPERA - Hoy de 13.45 a 24 hs. "LOS CUATRO PICAROS LADRONES" y "LA AVENTURA DEL POSEIDON".

PREMIER - Hoy de 14 a 24 hs. "LA REBELION DE LOS BUCANEROS" y "PIEL DE ASNO".

REX - Hoy de 14.30 a 24 hs. "LA CONQUISTA DEL OESTE" y "MOTORISTA SUICIDA".

ROXY - Hoy de 13,45 a 24 hs. "EL PRISIONERO DE LA SEGUNDA AVENIDA" y "ESPERA LA OSCURIDAD".

SELECTRO - Hoy 21 hs. "LA MUERTE CAMINA CON TACOS ALTOS" y "TRIANGULO SINIESTRO".

AUTOCINE BROADWAY - Hoy 21.30 hs. "Cleopatra Jonnes" y "Al servicio del ciudadano".

EL CERRO CINE AUTO EL CHALLAO - Hoy a las 21.30 hs. "El archivo de Odessa" y "Los cuervos cavarán tu fosa".

GRAN AUTOCINE "MENDOZA" Hoy a las 21.30: "A la muchacha le gustaba tocar la trompeta y "Cuando es preciso ser hombre".

GODOY CRUZ

CE... Hoy a las 21,30 hs. "María" y... pirata de doce años".

SPORTSMAN - HOY a las 21,30 hs.: "Phitecantropus erectus" y "La mala vida". Proh. men. 18.

PALMIRA

COLON - Hoy a las 21,30 hs. "El exorcista" y "Los chacales del Oeste".

SAN MARTIN

CERVANTES - Hoy a las 21,30 "Espías" y "El último tren".

MAYO - Hoy a las 21,30 hs. "Aventuras en la nieve" y "Fiesta en Disneylandia", "Corre Apalosa corre" y "Prestame el auto papá".

MONUMENTAL - Hoy a las 21,15 "Una mujer" y "La piel del amor".

RIVADAVIA

DUCAL - Hoy a las 21,30 horas: "El bebé de Rosemary" y "Su propio verdugo".

SAN RAFAEL

IDEAL - HOY de 14 a 24 hs. "Si quieres vivir, dispara"...

OLICIALES

se rescató el cuerpo del ahogado en Valle Grande

SAN RAFAEL. — Personal l Cuerpo de Buceo de la Po-ía de Mendoza rescató de las uas del embalse del Dique alle Grande, el cadáver del ven Ivo Antonio Pizzato, bra-leño, 23 años, que cursaba el rcer año de la Facultad de encias Aplicadas a la Indus-a, de esta ciudad.

El domingo, hasta altas ho-s de la noche, efectivos de la olicía y de Bomberos de San afael, trabajaron arduamente procura de rescatar el cuer-del estudiante Pizzato. Sin nbargo nada pudo lograrse bido a la precariedad de los edios con que se contó en la portunidad. Mientras esto su-día en Valle Grande, en la udad de San Rafael una mo-lización de estudiantes pedía

colaboración, a través de stintos medios de difusión, la población sanrafaelina y expertos en buceo.

El lunes en la mañana bu-adores de la Policía de Men-oza, que llegaron a San Ra-el para cumplir la tarea, a s quince minutos de haber iciado su labor dieron con el ierpo del infortunado joven.

Según el relato de uno de s expertos que intervinieron los trabajos de rescate, el dáver se encontraba a unos es metros de la orilla y a sie-de profundidad, sobre una ca.

De acuerdo con lo manifes-do por uno de los compañe-s del estudiante brasileño, el édico que revisó el cadáver abría manifestado que la uerte se produjo a raíz de un lema pulmonar provocado por gran cantidad de agua fría ue penetró a los pulmones. sto causó, además, el esta-do de la aorta

hecho

Pizzato viajó al embalse de alle Grande, junto con otros ieve compañeros de estudios. domingo a las 14. La inten-ón era pasar una tarde ale-dos de la ciudad. Lo agobian-del calor de la jornada hizo ue los jóvenes decidieran ba-arse.

Según el relato de Rodolfo rcía, el joven que intentó lvar a su compañero en pe-gro, "después de la primera mbullida salimos para tomar l en la costa del lago. Pizza-a raíz de que sentía mucho lo, según me dijo, se volvió agua.

"No sabía nadar muy bien. taba a unos dos metros de orilla cuando me di cuenta que algo malo le estaba pa-ndo. Inmediatamente pensé un calambre y me arrojé al ua para ayudarlo a salir. ando llegué a él, intentaba

Ivo Pizzato

hacer pie sin conseguirlo. Lo tomé de la mano y traté de impulsarlo hacia la orilla. Estaba desesperado porque se hundía sin remedio. Volví a tomarlo de la mano y quise remolcarlo. Fue en vano. Se aferró a mí con tanta fuerza que era imposible poder moverme. Me arañaba la espalda en su intento de mantenerse a flote. Creí que nos ahogábamos los dos. Nos hundíamos y volvíamos a salir a la superficie, pero por muy poco tiempo, ya que nuevamente volvimos a hundirnos.

"Estaba ya al borde de mis fuerzas —agregó García—. Debajo del agua intenté reflotarlo. Lo tomé de la cintura y logré salir. Ya no recibía su ayuda para tratar de alcanzar la costa, y como nuevamente nos hundíamos, me vi precisado a soltarlo para poder salvarme yo. A esa altura de los acontecimientos, varios fueron los muchachos que se zambulleron, pero nada pudieron hacer. Pizzato se había hundido por última vez".

Hasta aquí el relato de García. Quienes observaron la escena, hicieron notar el gran esfuerzo de García, que luchó ppr salvar la vida de su amigo con riesgo evidente de perder la suya. García abandonó su ingrata tarea cuando llegó al borde de sus fuerzas.

El estudiante fallecido estaba radicado en San Rafael desde hace tres años. Era un excelente alumno y acababa de alcanzar la promoción para cuarto año.

El cariño que supo conquistar entre sus compañeros de estudios, se puso de manifiesto por la movilización de estudiantes que se realizó al conocerse la noticia de su muerte. Sus restos fueron velados durante dos horas en el edificio de la Facultad, para posteriormente ser trasladados a Brasil. Pizzato había previsto el viaje hacia su país para el 20 de este mes, a fin de pasar las fiestas con sus familiares.

Primera actuación

El personal que actuó en el rastreo y rescate del cuerpo del infortunado bañista integra el equipo de buceo de la Dirección de Bomberos. Fue este su primer trabajo desde que fue creado. Los encargados de realizar la búsqueda del cadáver del estudiante extranjero fueron los hermanos Raúl (oficial inspector) y Omar Azor (oficial subayudante).

En un balneario murió ahogado un joven

En las primeras horas de ayer personal de la Seccional 7a. de Godoy Cruz concurrió a las instalaciones del Balneario "Delta", en ese departamento, a raíz de la denuncia sobre la presunta muerte de un joven.

Tras quince minutos de rastreos en la pileta del balneario, se logró rescatar el cuerpo sin vida de José María Amaya, 18 años, domiciliado en Montes de Oca 268, Villa Hipódromo.

El cadáver fue trasladado al Instituto Médico Forense para establecer las causas del deceso.

Robaron por valor de $ 300.000

El señor Roberto Pete denunció ante las autoridades de la Seccional 5ª el robo de diversos objetos que valuó en la suma de $ 300.000.

El damnificado dijo que alrededor de las 19 del domingo y tras romper el vidrio de una ventana, autor o autores ignorados ingresaron al interior de su casa, ubicada en Agustín Alvarez 576, Ciudad.

Los elementos sustraidos fueron: un televisor, una filmadora, un par de gemelos de oro, medallas, cadenas, pulseras, un secador de cabello, una caja de herramientas, una colcha, varios anillos de oro y la suma de $ 800 en efectivo.

Piden la captura de un dirigente gremial por el caso de Pablo Rojas

SAN JUAN.— El jefe de Policía de la Provincia, señor Enrique Graci y Susini, convocó a los periodistas a su despacho y les hizo entrega de una declaración que lleva su firma y se vincula con la muerte del diputado nacional Pablo Ramón Rojas.

El texto expresa: "Ante la publicación de dos solicitadas firmadas por una entidad gremial, que tienden a resguardar la integridad moral de uno de sus dirigentes afectado por versiones relacionadas con la muerte del diputado nacional Pablo Ramón Rojas, la Jefatura de Policía comunica:

"1º Que la obligación primera de quien se siente acusado injustamente de un hecho delictuoso, es la de presentarse a la justicia para deslindar responsabilidades que pudieran caberle; 2º Que ese proceder — que es tanto un derecho como una obligación— es el que cuadra a toda persona de bien, responsable de sus actos; 3º Que resulta inadmisible que se pretenda, mediante solicitadas, sembrar dudas acerca de la seriedad y eficacia de la investigación del hecho referido, que ha culminado con la identificación de sus presuntos autores y la detención de uno de ellos; 4º Que más burdo aún resulta pretender referirse a una campaña de rumores tendientes a romper la unidad monolítica de las organizaciones gremiales, cuando de lo que se trata es, exclusivamente, sin ninguna referencia política ni gremial, de identificar y detener a quien haya sido instigador de tan alevoso crimen".

El jefe de Policía se refiere en su aclaración a las solicitadas que publicó FOEVA - San Juan, los días 30 de noviembre y 6 de diciembre últimos, en las que se puntualizaba que "en la calle se difunden rumores que involucran a dirigentes de la organización en el hecho ("caso Rojas"), por lo cual solicitaba "a la policía y a la justicia que ofrezcan una información precisa sobre los presuntos instigadores, porque los rumores están afectando a toda la organización gremial".

Pedido de captura

En el curso de la conversación con los periodistas, el señor Graci y Susini informó que está pedida la captura por el juez que entiende en el caso Rojas, como presunto implicado, de Delfor Ocampo, dirigente nacional del gremio vitivinícola (DOEVA', director de la Caja de Subsidios Familiares para la Industria (CASFI) y titular de la Asociación Sanjuanina de Obras Sociales (ASOS).

Según se informó anteriormente, Fernando Otero, detenido cuando se hallaba hospitalizado en Mendoza, quien confesó ser uno de los autores materiales de la muerte de Rojas, habría formulado acusaciones que permitirían identificar a los institgadores.

En otro orden, si bien no se han establecido las vinculaciones que pudieran existir con la muerte del legislador, se encuentra detenido en San Juan, a disposición de la justicia federal, Efraín ,Vargas concuñado de Ocampo. Se investiga la posible participación de Vargas en una maniobra que habría perjudicado a CASFI en una cifra aproximada a los cien millones de pesos moneda nacional. Para ello se habría fraguado documentación con la cual los personeros de una firma inexistente habrían cobrado esa suma. Maniobras similares se habrían registrado en provincias vecinas. El secreto del sumario no ha permitido obtener mayores datos sobre lo actuado.

Fue baleado por su esposa

En el Hospital Central fue internado José Raúl Almazán mayor de edad domiciliado en González s/n. del Barrio Matiú en Las Heras por presentar heridas de bala en el torax.

De las averiguaciones practicadas por personal de la Seccional 9ª de Guaymallén, ya que el hecho ocurrió en el domicilio de lote 7, manzana "B", Barrio Los Olivos, surgió que la autora de la agresión fue la señora Raquel Inés Apolo de Almazán, esposa del herido, que utilizó un revólver calibre 22.

Hallazgo de un cadáver en San Juan

SAN JUAN. — En el departamento Santa Lucía fue encontrado el cuerpo sin vida de un hombre con varias heridas cortantes. El cadáver fue hallado en la calle Roque Saenz Peña y las vías del ferrocarril General Belgrano e idenificado por la policía como José Salvador Ramírez y se sospecha que la muerte ocurrió en otro lugar. Presentaba diversas heridas cortantes producidas por un hacha u otro elemento similar. Con la intervención de la seccional Santa Lucía de la policía, el cuerpo fue remitido a la morgue del hospital Rawson para su autopsia.

Ciclista muerto

José Agustín Sepúlveda, de 26 años, circulaba en la madrugada de ayer por avenida Benavídez, en Rivadavia, cuando fue embestido presumiblemente por una camioneta. El conductor, según estimación de la policía, había levantado el cuerpo, abandonándolo más tarde frente a la fábrica de vidrio existente en Santa Lucía, donde fue hallado sin vida.

En un canal de Las Heras se ahogó un joven

Un joven que se bañaba con su hermano en un curso de agua de Las Heras pereció ahogado pese a los esfuerzos de otra persona que se encontraba en el lugar quien al observar el peligro que corrían los bañistas se arrojó al agua, salvando a uno de ellos.

En horas de la tarde ayer se bañaban en el canal Tajamar de El Algarrobal los hermanos Juan Carlos de 24 años y Omar Raúl Luna, domiciliados en la zona. En determinado momento subieron a un tronco, pero inesperadamente ambos cayeron al agua y fueron arrastrados por la corriente.

Otro particular, Juan Manuel Manrique, que observaba la escena, comprendió que la situación de los Luna era desesperada y se arrojó al agua para rescatarlas. Sus esfuerzos se vieron recompensados parcialmente al poder llevar hasta la orilla a Raúl Omar, pero le fue imposible ayudar a Juan Carlos, cuyo cuerpo fue recobrado poco después por personal policial, contatándose entonces que había fallecido por asfixia por inmersión.

GUIA PROFESIONAL

MEDICOS

Dr. ANGEL C. NAVARRO
rugía - Atiende lunes, miércoles y viernes de 17 a 20 hs. Reserve turno. Alpatacal 2755. Teléf. 4325. 1|11|F|Pte.|A

r. MIGUEL ANGEL CHIRINO ZARATE
inica. Enfermedades de mujer. evención cáncer. Tratamiento pecializado extranjero. - Rioja 56 Tel. 250237. 12|11|C|330|331|11|12

Dr. OSCAR E. CAMINOS
inica y Cirugía. Obesidad. Vás-es. Vejez. Enf. Venéreas. Impo-ncia. Mutuales. Sarmiento 777. l. 241768. De 11 a 13 y 17 a 21 ras. 9|1|F|Pte.

Dr. RODOLFO S. ESCOBAR
CLINICO - CIRUJANO
. Digestivo. Várices y Hemorroi-s. Paso de los Andes 520, Godoy uz. Mutuales c/turno. T. 225826. 1|10|F|Pte.-A.

APARATO DIGESTIVO

Dr. OMAR MUSRI
iende Mendoza: Sanatorio Poli-inico Guaymallén - Tel. 218052. n Martín: Sanatorio Argentino, vadavia: Sanatorio Carrasco y rtona. 6|2|F|62272|Pte.

Dr. NESTOR MATUSCHKA
inico. Aparato digestivo, hígado, tómago, intestino, hemorroides. riamente desde las 17. Turnos los teléfonos 291752 y 248241. - ión 185 - 4º Piso. 9|12|F|75176|Pte

GLANDULARES

Dr. BEVEGNI
e regreso, atiende nuevamente su nsultorio. Boulogne Sur Mer 471, za. Turnos T. 246083 de 12.30 a hs. 24|11|F|28890|Pte.

VIAS URINARIAS

Dr. MANUEL BIANCHI
inón, vejiga, próstata y genita-s. Esterilidad masculina. Turnos sde las 16 horas. Tel. 256234. - ustín Alvarez 250. 4|6|F|66024|Pte.

Dr. IGNACIO J. ROMEO
CIRUGIA VIAS URINARIAS
irugía general. Diariamente des-e 17 horas. Pedir turno. República de Siria 325. Teléfono 292220. F|Pte.

r. ALBERTO D. BEKERMAN
ESPECIALIZADO EN EE. UU.
irugía Riñón, Vejiga, Prostata, enitales. Adultos, Niños, Esterili-dad. - 9 de Julio 1189. 29 "15". urnos: 231915 - 242753. 21|11|C|821|21|12

Dr. ALBERTO PABLO CORICA
ESPECIALIZADO EN EE. UU.
nfermedades vías urinarias, Adul-os y niños. Colón 532 - Turnos eléfonos 240835 y 252553. 29|1|F|29090|Pte.

OBESIDAD

Dr. ALBERTO SEVILLA
irector de los Institutos Médicos e obesidad, asma y alergia de endoza, Córdoba y Buenos Ai-es. Obesidad y celulitis deforman-es. Várices y hemorroides, trata-ientos sin operación y sin dolor. epartamentos especializados: As-a. Alergia, Cardiología, Ginecolo-gía. Cirugía plástica y estética. jertos de cabellos (Prof. Tomás ughes y Edgardo Escobar). Ave-da Colón 232, T.: 290006 - 241440. endemos mutualizados. Horario 7 a 12 y de 15 a 20 horas. 28|11|F|31160|Pte.

Dr. MARIO R. LEVIN
OBESIDAD
rector Centro Médico - Modela-ón Corporal Post Parto y Obesi-d Gimnasia modeladora. Masa-manuales y electrónicos. Baños vapor individuales. Parafina re-ductora. Bronceado Fisioterapia. - n Martín 1464, G. Cruz. T. 246897 Atienden todas las Mutuales. 31|8|F|87535|Pte.|9

NUTRICION

Dr. MINUCHIN
esidad, Diabetes Delgadez, Go-Arteriesclerosis, Aparato diges-o Turnos. Roca 20, Las Heras 254402. Amigorena 80, Ciudad 244777. 3|12|F|Pte.

VARICES

Dr. SPINETTA REGUERO
Várices - Trat. no operatorio por electro fulguración, Cirugía Espec. España. Turnos: Junín 213. Barrio Bombal. Tel. 244111. 17|4|F|75664|Pte.

HOMEOPATIA

Dr. ALBERTO GRUENBERG
Atiende 8 y 9 Diciembre. Retirar turnos: Lunes a viernes, 16.30 a 20.30 hs. Marconi 780 - G. Cruz. 4|12|C|214|9|12

PSIQUIATRAS

Dr. JULIO JOSE HERRERA
EX PROFESOR TITULAR DE PSIQUIATRIA
Pedir turno - Entre Ríos 226. Tel. 257256. 4|4|F|60870|Pte.

GUILLERMO A. MARTINEZ
Psiquiatra graduado en el Instituto Psiquiátrico de Nueva York. Mitre 1483. Turnos: Tel. 215684. 10|10|F|Pte.|A

ESPECIALISTAS EN SEÑORAS

Dr. H. BRANDI
Fertilidad Matrimonial. Menopausia - Cirugía Ginecológica - Partos. - San Lorenzo 222. Tel. 243286. San Martín 1408. Godoy Cruz. Tel. 221482 - Turnos. 18|9|F|92295|Pte.|A.

GARGANTA, NARIZ Y OIDO

Dr. LUIS E. MONETTI
10-12 - 18-21 horas, 9 de Julio 1050. Tel. 249323. Particular teléfono 246661. 31|12|F|Pte

Dr. RAUL JOSE BONSANGUE
GARGANTA - NARIZ - OIDOS
Turnos teléfonos 258555 y 262630. 25 de Mayo 1413. 10|5|Pte.|A

ASMA Y ALERGIA

Dr. LUIS BROITMAN
ASMA - ALERGIA
Patricias Mendocinas 634. Planta baja. Local 9. Tel. 249907. Se atienden mutuales. 4|6|F|65875|Pte.|A

CLINICA DE ALERGIA
Dr. BOUERI
Dr. SALOMON BOUERI
Dr. ARNALDO BOERO
Dr. EDUARDO PENA
CORRIENTES 39 - Teléf. 251591
Pedir turno. 2|9|F|87791|Pte.|A

ESPECIALISTAS DE LA PIEL

Dr. RODRIGUEZ SAA
CLINICA MEDICA
Dra. RODRIGUEZ SAA
PIEL - DEPILACION
Martínez de Rosas 2055 (entre Suipacha y Paraná). Teléf. 230063 24|7|F|77882|Pte.

Dr. ALBERTO J. GRINBERG
Enfermedades de la piel. Alergia dermatológica. Horario, lunes a viernes, 17 a 21 hs Sarmiento 777 Mendoza. 15|7|F|75872|Pte

ALBERTO TORRES CORTIJO
Ex médico becario Univ. Madrid. Emilio Civit 43, 1er. Piso. Turnos de tarde al Tel. 255760. 21|11|F|Pte.

CIRUGIA ESTETICA

Dr. J. SANANES
Jefe de servicio Sala I Hospital Emilio Civit. Cirugía de nariz mamas, adiposidades, injertos, quemados. Pedir turno. P. B. Palacios 1260 (Ituzaingó). T. 257319-251391. 7|3|F|Pte.|D

Dr. HUGO SALOMON
Unicamente Cirugía estética funcional de nariz. Clínica Godoy Cruz, Godoy Cruz 333. Teléfonos 215951 y 215952. Mutuales. 10|1|F|Pte.|D

Dr. ENRIQUE VELASCO
Cirugía estética, plástica reparadora, Lunes, miércoles y viernes de 17 a 20 horas. Rioja 1153, Tel. 244806. 1|12|F|58682|Pte.

ODONTOLOGIA

VICTOR M. PICCIONE
Doctor en odontología, Cirugía de boca y huesos de la cara. Martes y jueves, Sanatorio Policlínico de Cuyo. Tel. 243000. Part. 255547. 1|2|F|Pte.

Dr. MARIO HORENSTEIN
Odontología integral niños y adultos. Rayos X. Prótesis fija. Porcelana. Paradentosis. Avda. España 985. P. B. 12. Turnos Teléf. 247300. Part. 217888. 9|12|F|33573|Pte.

OCULISTAS

Dr. ZALDIVAR
Dra. MISTELI
Nueva dirección: Av. Emilio Civit 685, Ciudad. Tels. 257000 - 257100 14|1|F|Pte.

Dr. ALVAREZ NOQUE
SOLICITAR TURNO
Enfermedades y cirugía de ojos. Mitre 896 - Tels.: 241805 - 241324 r 241443. 4|6|F|Pte.

Dr. M. MARCHEVSKY
OCULISTA
Consultas de 11 a 12.30 y de 16 a 20 hs. Rioja 1130. Tel. 247996. 25|9|F|94036|Pte

CLINICA DE OJOS
Atendido por
16 Médicos Oftalmólogos y 6 Auxiliares Técnicos Universitarios
Consultorio extern de 8 a 21 hs. Guardias permanentes. Cirugía e internación. Atención de particulares y Mutualidades. Av. España 885 Teléf. 248856. 18|3|F|42513|Pte

REUMATISMO

Dr. RICARDO BARCENILLA
Rivadavia 578 - Planta Baja - Dpto. 5 - Ciudad. - Turnos 17 a 20.30 hs. - Teléfonos 292020 - 221910. 27|2|F|Pte.

Dr. MANUEL MENA
Reumatólogo - Enfermedades de columna vertebral, brazos doloridos, ciática. Atiende de 15 a 20 hs. Buenos Aires 226. Lunes a sábados 20|3|F|Pte.|S

Dr. JULIO F. SANCHEZ
Doctor en medicina (Esp. en Europa). Reumatología, ortopedia y traumatología. Rivadavia 141. Tel 291994. 2|11|F|23600|Pte

RADIOLOGIA

MAMOGRAFIAS

Exámenes radiográficos mamarios con Senograph. San Martín 677, Teléfonos 242199 - 248678. 18|11|C|878|17|12

Dres. RICARDO HORENSTEIN
MARTHA G. de HORENSTEIN
Radiografía - Radioterapia. Colón 185, 8º piso - Tel. 242747 - Particular: 245906. 28|8|F|86771|Pte.|A

PARTERAS

ESTHER C. DE SANANES
Partera nacional. Diariamente de 10 a 20 hs. Solicitar turno. Pedro B. Palacios 1260 (Ituzaingó) entre Catamarca y Lavalle. Teléfs 257319 y 251391. 7|4|F|Pte.|D

CELINA E. M. DE ARNEDO
PARTERA NACIONAL
Catamarca 585, Ciudad 1. 242388
Pedir turno. 29|F|99490|Pte

J. DELIA SANCHEZ GOMEZ
OBSTETRICA NACIONAL
Atiende de 15 a 17 horas, menos sábados. Rivadavia 634. Tel. 241019 6|12|F|Pte.

LIDIA M. de CUARTAS
PARTERA
25 de Mayo 770. Mendoza. Teléfono 247223. 11|10|F|Pte.

IRMA YAKEL de LEGUIZAMON
PARTERA
Av. San Martín 1269 - 3er. Piso. Dpto. "A" - Tel. 257536 - Mendoza. F|Pte.|A

PEDICUROS

CASA SCHOLL
Pedicuros, Calzados, Plantillas, Medias y Vendas para Várices. Todo para el confort del pie. Pedir turno. Montevideo 27, Mendoza. Tel 246200. 17|5|F|Pte.|A.

L.I.M.C.E.C.
LIGA MENDOCINA DE LUCHA CONTRA EL CANCER
El Cáncer es curable, consulte a tiempo
INSTITUTO DE ONCOLOGIA
MONTECASEROS 1020, Cdad. Tel. 44591

AVISOS CLASIFICADOS

Compra y Venta de Propiedades

A MOLL Inmobiliaria compra casas, departamentos, lotes, etc. Operaciones inmediatas, garantidas. Gutiérrez 567. Tel. 214266. - 250524. 22|9|F|85420|Pte.

A PROPIETARIO compramos casa, departamento o lote, Godoy y Pelaia. Máxima seriedad Inmobiliaria. Gutiérrez 585. Teléfonos 258543 y 251597. 20|7|F|78477|Pte.-S.

A HERMOSA casa quinta cerca ciudad vendemos, 3 dormitorios, baño, toilette y demás comodidades, terreno 3.000 m2. sobre pavimento, luz y agua. Total m$n. 150.000.000. Contado y facilidades. Inf.; C. E. Barrera Oro - Mitre 1378. Ciudad. 9|12|F|33557|9|12

A DEPARTAMENTO frontal,, planta baja, 3 dormitorios, en Patricias Mendocinas y Pellegrini, permuto por casa antisísmica, mínimo 3 dormitorios en radio Godoy Cruz, 5ta. o 6ta. Sección, San José. Ver y tratar: P. Mendocinas 2484, P. B. Dpto. 3, Cdad. 9|12|C|531|9|12

A/DUEÑO: Compro casa, puede ser mixta, preferible t|servicios, 50 % contado. Saldo corto plazo. Provivienda - Perú 1214. Teléfs. 255813 - 258054. 9|12|C|156|11|12

A ESTRENAR, departamentos centro ciudad, de 1, 2 y 3 ambientes, con cocina y baño, portero eléctrico y ascensores. Vende J. Cecco. Colón 617, Mza. 243330. 8|12|F|33412|9|12

A PROPIETARIO compro urgente, Chalet zona residencial; preferencia algo jardín. Gran contado, total hasta 300.000.000. Absoluta reserva. Tel. 244790. 7|12|F|33324|10|12

A PROPIETARIO compro casa o departamento. Francisco José Sapunar. San Lorenzo 315. Tel. 290457. 8|12|F|33366|10|12

A $ 325.000. T|$ 650.000: Amplia casa desocupada, Coronel Díaz, Ciudad, salón, garaje, 4 habitaciones, galería, cocina, patio, despensa, fondo. Provivienda. Perú 1214. 9|12|C|156|9|12

A $ 800.000. T|$ 1.500.000 lindo chalecito 1 cuadra carril Cervantes, Benegas, liv|comedor, garaje, 3 dormitorios c|placares, comedor diario con un mueble modular, cocina con artefactos, dep. servicios, lavandería cerrada, patio c|churrasquera. (Recibe departamento chico). Provivienda - Perú 1214. 9|12|C|156|9|12

A $ 600.000. Total $ 1.250.000, casa antisísmica (15 x 70), 1.050 metros, una cuadra Costanera, San José, teléfono, liv.-comedor, 4 amplias habitaciones, c|comedor c|artefactos, amplia sala estar, 2 baños, garaje, e|vehículo, fondo. - Provivienda. Perú 1214. 9|12|C|156|9|12

A $ 400.000. Total $ 750.000: Lindo chalecito B. Aeronáutico, Las Heras, t|servicio, jardín, liv.-comedor, garaje p|2 coches; recibimos coche mediano. - Provivienda - Perú 1214. 9|12|C|156|9|12

A ESTRENAR, Barrio Trapiche, 3 dormitorios y dependencias. Contado $ 1.000.000 y facilidades. Tel. 225842. 9|12|F|30638|10|12

A DUEÑO compro casa 2 a 3 dormitorios, Barrio Bancario, de G. Cruz. Tel. 225842. 9|12|F|30636|10|12

A NUEVA Trapiche m|n 140.000.000 cocina comedor, 2 dormitorios, garaje hasta fondo. Permutas. 241457. 9|12|F|30625|9|12

A ESTRENAR, tres departamentos, pleno centro, dos dormitorios, demás dependencias. 214316. 9|12|C|594|9|12

ANTISISMICAS" y departamentos 2 a 4 dormitorios, diversos precios, compre y venda con "Benturino" - Colón 659. Teléf. 246927. (Martillero Lugones). 9|12|F|33506|13|12

ANTISISMICA Barrio Parque, Godoy Cruz todo servicios, 3 dormitorios, 400 mt. terreno, gran oportunidad vende Becerra. Colón y Tiburcio Benegas, Godoy Cruz. 7|12|C|753|9|12

ANTISISMICA, Benegas, excelente ubicación, hermosa casa, nueva, 3 dormitorios, garaje, amplio patio c|churrasquera, dep. servicio. T|$ 1.500.000. Facilidades Navarro - 251410. 9|12|C|481|9|12

APURADO: B. Santa Ana, vendo casa: Living comedor, 3 dormitorios. Colón 293. Teléf. 249914. 9|12|C|947|12|12

AMERICANA Bº Santa Ana, tres ambientes, cocina, comedor, garaje; contado $ 500.000 y facilidades. Santa Fe 129, Ciudad. Teléfono 252019. 9|12|T|9672|9|12

ANTISISMICA a estrenar, superficie total 510 m2, con 200 m2 de galpón con fosa. Contado pesos 1.700.000 y facilidades T. 225842. 9|12|F|30640|10|12

Tinglados a $ 790 m2.
1ra. CALIDAD - ENTREGA INMEDIATA-Talleres HALCON
CARRIL GODOY CRUZ 2124 - GUAYMALLEN
9|12|F|33648|9|12

CASA QUINTA
Vendo
a 15 kilómetros Ciudad 2.500 m2. terreno arbolado parquizado. Permuto por casa Guaymallén - 9 de Julio 1790. T. 218499. 9|12|C|589|9|12

FORD 58
—VENDO—
Diesel motor Fiat 431 $ 198.000. Contado. - Italia 845 - Godoy Cruz T. 225362 9|12|F|30627|9|12

JUBILADO PARA CASERO
Persona jubilada con esposa, para trabajo de caseros se necesita. Presentarse: Alem 1898 - Benegas Mendoza. Lunes de 7 a 12 hs. 9|12|F|33633|10|12

Motor Perkins
4 Cilindros 75 H.P.
EQUIPADO CON TOMA FUERZA — CONTADO Y FACILIDADES —
DON BOSCO 40 — CIUDAD 9|12|C|508|9|12

CARLOS PAZ
Alquilo departamento 6 personas, c/piscina. $ 950 diarios. Tratar en: Cussan - Necochea 40. - Local 2 - Teléf. 214049. 3|12|F|32333|16|12|A

Perito Mercantil
Necesito con conocimientos generales, dactilógrafo, con carnet de conductor y servicio militar cumplido. Referencias. Carta manuscrita Pte. Rte. A.G.S. (5) LOS ANDES. 9|12|F|33650|11|12

Cupé Torino 72
VENDO
Barcala 642 - Ciudad 9|12|C|610|9|12

SE NECESITAN 2 SEÑORITAS
de buena presencia para Disc-jockeys sueldo 600.000 m|n. mensuales. Presentarse de 22 horas en adelante en Boite Bongo Club Sarmiento 244 - Ciudad Mza. 9|12|C|587|9|12

ALQUILAR
Urgente necesitamos casa o departamentos, por un año. $ 8.000, $ 10.000 y $ 12.000, c/flia. 2 garantes, depósito. PROVIVIENDA - Perú 1214 - T. 218277 - 255813 - 258054. 9|12|C|156|9|12

ANTISISMICA... primera categoría, estrenar, Barrio Jardín Trapiche, 6 dormitorios, ideal dos familias. Vende urgente c|facilidades Inmobiliaria Francica. - Convenir: España 1057. 3er. piso. Oficina 14. - Teléfono 249762 - Mendoza. 9|12|C|469|10|12

ANTISISMICO departamento, tipo casa, 3 dormitorios, cocina comedor, patio. San Martín 52. Depto. 3. 9|12|F|30626|9|12

BUENA casa tres dormitorios, mixta. Patricias 900, $ 130 millones. - 231546. 9|12|C|489|9|12

BARRIO Santa Ana, reglo chalecito: living comedor, 2 dormitorios placares, baño, cocina comedor, garaje, patio con churrasquera, jardín. Total $ 950 mil; contado $ 500.000, saldo banco y facilidades. ¡Gran oportunidad!. Cabildo 433, Barrio Santa Ana, Guaymallén. 9|12|F|33669|10|12

CASA o lote particular compro, entrego automotores modernos. San Martín 2227. Tel. 250510. 9|12|F|33612|9|12

COMPRO casa urgente, antisísmica, todos servicios, pavimento. Contado 50%, saldo corto plazo. - Provivienda. Perú 1214. - Teléfs. 255813 - 258054. 9|12|C|156|11|12

CAMPOS: 169,, 124, 30 hects. Costa de Araujo, partes nivelados, d|riego, pozo electrificado, vendemos con facilidades. Castillo Moreno. Catamarca 261. - Teléfono 245391. 9|12|F|33584|9|12

CONTADO y banco, vendo antisísmica, total $ 900.000. Godoy Cruz - 22508. 9|12|F|33575|9|12

CASA estrenar 5ta. Sección, detalles categoría, 3 dormitorios, $ 190.000.000 total. - 231546. 9|12|C|489|9|12

COMPRO urgente casa tres dormitorios y depednencias, 5ta. o 6ta. sección, $ 180.000.000 m|n. contado. Poste Restante diario LOS ANDES: A. G. L. (18). 9|12|C|484|11|12

CASA corte antiguo, valor terreno sobre calle Mitre, San José, (17 mts. frente). Vende c|facilidades Inmobiliaria Francica. Convenir: España 1057 - Tercer piso. Oficina 14. Teléf. 249762. Mendoza. 9|12|C|469|10|12

CASA corte antiguo s|Almirante Brown, centro Bermejo, terreno 12,50 x 37 mts. Vende c|facilidades Inmobiliaria Francica. Convenir: España 1057. Tercer piso. Oficina 14. Teléf. 249762. Mendoza. 9|12|C|469|1012

COMPRO casa o dpto. construcción tres años como máximo. Contado m$n. 60.000.000. Teléfono 251140. 6|12|C|641|10|12

CON $ 150.000 casita block, agua, luz, colectivos, (modesta), desocupada, e|vehículos. Permuto, escucho ofertas. - Juárez. Tel. 262650. Libertad 885. Villa Nueva. 9|12|F|14374|9|12|D

CON 50%, frente Avda. Rodríguez Peña, 2.000 metros terreno, a 250 metros Panamericana y 500 de Ruta 7, desagües a canal Chachingo, ideal para cualquier industria. Escucho ofertas. Juárez, Tel. 262650. Atiendo sábados todo el día. Libertad 885. Villa Nueva. 9|12|F|14375|9|12|D

CON $ 35.000 lote 250 metros, agua, luz, colectivos, próximo Base Aérea. Otro, 300 metros frente Ruta 7, San Roque, junto a puente Palmira. Permuto, Escucho ofertas. Juárez. Tel. 262650. Atiendo sábados todo el día. Libertad 885. Villa Nueva. 9|12|F|14376|9|12|D

CON $ 35.000 lote una habitación, bañito, block. Ruta 7, San Roque, departamentito int. agua, luz, a|c. colectivos aquí, con $ 55.000. Permuto, escucho ofertas. Juárez. Tel. 262650. Atiendo sábados todo el día. Libertad 885. Villa Nueva. 9|12|F|14373|9|12|D

CASA 5ª sección, 3 dormitorios, techos de zinc, contado pesos 620.000 y facilidades. T. 225842. 9|12|F|30635|9|12

CASA material losa, tres ambientes, cochera, fondo, agua, luz. Contado $ 13.000.000, facilidades. Urquiza 127. Oficina 12. Ciudad. 9|12|C|582|9|12

CASA quinta: Antisísmica, gas, frutales, viña, ideal superficie. Total $ 98.000.000, facilidades. Urquiza 127. Oficina 12. Ciudad. 9|12|C|582|9|12

DUEÑO permuta lote 214 mts. frente c|Independencia Las Heras por automóvil. Adolfo Calle 1111, Dorrego, Gllén. 7|12|C|104|9|12

DEPARTAMENTO céntrico un dormitorio planta baja. Vendo, permuto casa dos dormitorios. Jorba Inmobiliaria. - España 1248. Of. 11. Tel. 253595. 9|12|F|33566|10|12

DEPARTAMENTO Pasaje San Martín, 3 ambientes, con teléfono; contado $ 450.000 y facilidades. Santa Fe 129. Ciudad. Teléfono 252019. 9|12|T|9673|9|12

DEPARTAMENTO... Sobre Juan B. Justo, Ciudad, 3 dormitorios, multibaño, etc., vendo o permuto por chalecito e|Dorrego ó 5ta. Sección. Convenir Inmobiliaria Francica - España 1057. Tercer piso. Oficina 14. Teléfono 249762 - Mendoza. 9|12|C|469|10|12

DEPARTAMENTO céntrico 3 dormitorios, jardín, planta baja. Vendo, permuto casa 3|4 dormitorios. - Jorba Inmobiliaria. España 1248. Of. 11. T. 253595. 9|12|F|33562|10|12

DEPARTAMENTO. Oportunidad: Frontal, único piso, Av. Costanera, Ciudad, desocupado. Liv.-comedor, cocina comedor diario, 2 dormitorios ,c|placares dep. servicio, patio, c|$ 500.000. T|$ 1.200.000. Provivienda. Perú 1214. 9|12|C|156|9|12

DEPARTAMENTO céntrico, 2 dormitorios, living comedor y dependencias. Permutamos p|casa 3 dormitorios. Córdoba 154. - Ciudad. 9|12|F|33661|9|12

DEPARTAMENTOS: centrales, 3 dormitorios desde $ 250.000.000; Av. San Martín, 1 ambiente $ 110.000.000; casa s|Beltrán, G. Cruz, $ 140.000.000;galpón s|terminar s|San Martín, Las Heras, $ 82.000.000; lote Bº Calise Residencial $ 30.000.000 contado. - Canizo Puebla - T. 247949. 9|12|F|33639|9|12

DEPARTAMENTO: totalmente antisísmico, 100 metros cubiertos, patio, gas, cloacas, asfalto, faltan terminaciones, Godoy Cruz. Anticipo $ 23.000.000, saldo facilidades. Urquiza 127. Oficina 12. Ciudad. 9|12|C|582|9|12

EN GODOY Cruz, s|Uruguay, casita 2 dormitorios, dependencias, garaje, v|c| m$n. 35.000.000 y facilidades. Castillo Moreno. Catamarca 261. Tel. 245391. 9|12|F|33587|9|12

EN GODOY Cruz, s|Remedios Escalada, propiedad 1.200 mts.2, vivienda, galpones, t|servicios, desocupada, vendemos c|facilidades. Castillo Moreno - Catamarca 261. Tel. 245391. 9|12|F|33578|9|12

EN GUAYMALLEN, antisísmica 2 dormitorios, living comedor, garaje y dependencias. Vendemos c|facilidades. Córdoba 154. Ciudad. 9|12|F|33659|9|12

EN DORREGO, antisísmica 1 dormitorio, living comedor, cocina comedor, garaje, t|servicios, teléfono, 500 mts2. Vendemos c|facilidades. Córdoba 154. Ciudad. 9|12|F|33660|9|12

EN GODOY CRUZ, Bº Bancario, antisísmica 3 dormitorios, living comedor,

GIOL E.E.I.C.
NECESITA
DESPACHANTE DE ADUANA

GIOL E.E.I.C. llama a Concurso de Antecedentes para contratar los servicios de un Despachante de Aduana, para intervenir en forma oficial en todas las operaciones de exportación e importación que se realicen desde el Area Mendoza. Los postulantes deberán:

a— Estar inscripto con titularidad en el orden nacional y ante la Aduana de Mendoza.

b— Estar radicados en Mendoza, para permitir una amplia dedicación a la Empresa.

c— Acompañar antecedentes de actuación anterior.

Todos los antecedentes deberán ser presentados en Gerencia de Comercio Exterior — Ozamis 914/16 — Malpú MENDOZA

7|12|F|33328|9|12

EN GALERIA REZ MASUD

Local p/escritorio c/baño, 3º piso. Contado y facilidades. - Vende: Ogalde, A. Maure 519 - Ciudad.

9|12|C|529|9|12

VENDO
INSTALACIONES DE PELUQUERIA

Tratar: Mitre 3480 - Mendoza De 9 a 16 hs.

9|12|C|424|9|12

OPORTUNIDAD

Repuestos y accesorios para Tractores
JOHN DEERE
legítimos, al mejor precio de plaza.
Descuento especial hasta el 31-12-75, consúltenos.
JOSE F. MORENO 1138 - Mza. - Teléf. 246665

9|12|F|33640|29|12|A

OLIVERO Y JURADO

Galpón de empaque hortalizas y frutas frescas notifica y emplaza a todo su personal temporario y por este único medio, que deberá concurrir munido de documento de identidad y libreta sanitaria al día, requisito imprescindible, al lugar de trabajo, Cervantes s/n., Fray Luis Beltrán, a fin de iniciar trabajo empaque ajo temporada 1975/76, en horario de 8 a 12 horas en cuatro días, a partir de la fecha, término improrrogable y bajo apercibimiento de los Arts. 107, 263 y 285 de la Ley 20.744.

9|12|F|33626|11|12

REGALO

Juegos living cama 6.900 - Modulares 5.500 - Mesas 1.500 - Sillas 400 - Camas 1.500 - Colchones 350 Escritorios, Cocinas, Dormitorios. Comedores - LOS PINOS - Las Heras Esq. Perú.

5|12|C|482|11|12

HAGA EL NEGOCIO DEL AÑO
para todos los años

concrete su compra ahora y le mantenemos el precio hasta el 24 de diciembre..!
adquiera ya su casa rodante
Anzorena 335 GC
tel. 227882.
ANDINA

COMPRO
LABORATORIO DE ANALISIS
— COMPLETO —
(equipos y drogas, sin edificio)
SINDICATO DE PRENSA DE MENDOZA
Salta 1457

9|12|F|33559|9|12

ORO COMPRO

A comerciante y particulares. Pago mejor oferta - Reserva absoluta.
SAN MARTIN 1027 - LOCAL 70 GALERIA PIAZZA - MENDOZA

9|12|C|464|12|12

ALMANAQUES

ALMANAQUES - TARJETAS CALENDARIOS
Comerciante, compre al fabricante - Teléfono 230065.

9|12|F|13|2|D

BUSCO ALQUILAR

Casa o Departamento. Sin Intermediario - Llamar al Teléfono 241714

9|12|C|588|10|12

COMPRO DISCOS MUSICALES

LONG PLAY - 33 SIMPLES - 78 R.P.M. EN DESUSO
— Llamar Teléfono 262998 —

9|12|C|533|9|12

EN CIUDAD DE SAN MARTIN

Busco Alquilar Casa o Departamento amplio, zona céntrica o adyacencias, dispongo 500.000 m|n. mensuales. Amplias referencias y 3 meses de depósito. Llamar al Teléfono 21348, San Martín, Mza.

9|12|F|33625|9|12

VENDO

Martes y miércoles, a primera oferta razonable al contado, un conjunto formado por: 21 chapas tanque australiano, 1 motor Lombardini, funcionando, de 8 H.P., 1 bomba centrífuga en el estado que se encuentra.

Cabildo Abierto 1525, G. Cruz

8|12|C|755|9|12

Antisísmica - 5ª Sección - Vendemos

Amplia y confortable, ideal p|familia numerosa, Instituto ó Residencial, a una cuadra de E. Civit (una planta). Contado y facilidades. Inf.: C. E. Barrera Oro - Mitre 1378, Ciudad.

9|12|F|33649|9|12

MATRIMONIO JOVEN SIN HIJOS

Necesita alquilar casa, o compartir con señora sola, radio urbano o suburbano, amplias garantías. - CASA RIC. CORRIENTES 28 — TELEFONO 255320 — MENDOZA

9|12|F|33638|9|12

VENDEDORA

CASA DE MODAS NECESITA

Con experiencia, buena presencia y referencias. Inútil presentarse sin estos requisitos. Tratar: 9 de Julio 1586 en horario de comercio.

9|12|F|33600|9|12

Excavaciones

Disponemos: Excavadora Poclain-Ty-2P. Excavadora Atlas-AB-1302. Cargador frontal Volvo 1,5 m3. - Ing. Carlos Naciff, Teléf. 217665. Av. Circunvalación Cementerio y España, Las Heras.

8|12|C|352|10|12

VENDO

DODGE P. 1.500
FIAT 125 MODELO 1975
SAN MIGUEL 1742
LAS HERAS

9|12|F|33635|9|12

YESEROS
Oficiales

Presentarse en Obra:
Godoy Cruz y 25 de Mayo
Mendoza

9|12|F|33588|10|12

EMPRESA TURISMO LOCAL

Busca:
Persona con Amplios Conocimientos

En administración de empresas turísticas, sexo femenino Citar referencias con antecedentes personales actualizados a: P.R. (17) Poste Restante Diario LOS ANDES.

9|12|F|33637|9|12

VENDO

Cantina - Restaurante, todo instalado para trabajar como Parrilla inclusive "al aire libre". Excelente para aprovechar temporada. Tratar: Jorge Newbery 246. De 10 a 20 hs. Teléfono 230271.

9|12|T|096666|10|12

TOPADORA T.D. 14

Motor Deutz A 110 completo p/bombeo
TODO REPARADO A NUEVO - VENDO
Godoy Cruz 2850 — Villa Nueva — Guaymallén

9|12|F|33636|9|12

AVISOS CLASIFICADOS

(Viene de la Pág. anterior)

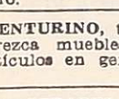

Compra y Venta Negocios en General

PELUQUERIA damas, ubicación céntrica, c|instalaciones completas. Buena clientela. Vendemos c|facilidades. Córdoba 154. Ciudad. 9|12|F|33664|9|12

PARTICULAR vendo o permuto mercadito en pleno funcionamiento, ubicado en Avda. San Martín. Tratar en Pedro B. Palacios Nº 754, Villa Nueva, Guaymallén. 9|12|C|572|10|12

RESIDENCIAL céntrica, buena clientela. Vendemos c|facilidades. Córdoba 154. Ciudad. 9|12|F|33667|9|12

TALLER cerrajería, c|maquinarias, instalaciones y mercaderías. - Total $ 7.000.000 m|n. Córdoba 154. Ciudad. 9|12|F|33663|9|12

VENDO rotisería, bar, comedor, ventas a comprobar, por enfermedad. T.: Lisandro Moyano 11. Las Heras. 8|12|C|237|9|12

VENDO nigt club casa acreditada, pleno centro. Tratar: Alpatacal 2376, Ciudad. 9|12|C|381|9|12

VENDO salón de peinados completo de primera, dueño. Gran clientela. Darwin 668. Bº Ejército de los Andes. Dorrego. 9|12|C|599|9|12

Compra y Venta de Muebles

A SELLA - Tel. 247447 - Martillero Tiburcio Benegas 776, ofrezca muebles, artículos hogar, máquinas usadas, dinero en el acto 11|2|F 6992|Pte

A AMITRANO martillero - Teléf 247711. Arístides Villanueva 332, ofrezca muebles, antigüedades, maquinarias, artículos generales. Pagamos mejor. Anticipamos dinero. 9|6|F|2225|Pte.

A BENTURINO, tel. 244335-248730, ofrezca muebles, antigüedades, artículos en general Colón 669 3|3|F Pte

ANTIGUEDADES, petit muebles, cosas viejas y nuevas. Restauraciones. Suipacha 412. Ciudad. 4|12|C|082|13|12

COMPRO: muebles usados, viejos y nuevos. Retiro a domicilio. Los Pinos. Las Heras y Perú. Tel. 214720. 3|12|C|059|12|12

MUEBLES Reñaca, atiende sábado y domingo modulares fórmica, $ 7.500, mesas redondas $ 2.800, 6 sillas $ 2.800, dormitorios enchapados, sin ropero $ 20.000, comedor estilo Reñaca $ 18.000, se hacen placares a medida, Videla Castillo 63, Las Heras, 50 metros Coronel Díaz. Tel. 255175. 5|12|T|9594|11|12

SE HACEN placares y modulares a medida, (Hay dormitorios en existencia). Confraternidad Ferroviaria 585, Cdad. Altura Videla Castillo 3100. Teléfono 253931. 26|11|T|9329|10|12

Compra y Venta de Automotores y Cubiertas

SAFARI AUTOMOTORES S.A.
Colón 670 - Godoy Cruz

Cupé Chevy	71
Citroen	68
Renault Gordini	66
Baqueano	61
Camión Ford	40

Permutas - Facilidades
9|12|F|30619|11|12

A PARTICULAR compro automóvil, con la mejor tasación de plaza, pago inmediato. Corrientes 29. Ciudad. 7|12|C|088|9|12

A PARTICULAR compro Chevy SS 72 adelante. Motel Demo, Dpto. 5-B. 7|12|C|878|9|12

A VENDO Isseta 300, Salta 1139, Ciudad. 9|12|C|474|9|12

A PARTICULAR vendo Chevrolet 46. D. Hudson 57 de 10 a 18. 9|12|C|460|9|12

A CARBURADORES Weber, de Torino, doble boca compro. Chile 1454. T. 217694. 9|12|T|9684|10|12

A CUPE Torino TS 73, muy buena, vendo contado, precio especial o recibo menor y efectivo urgente. Guido Spano 407, Dgo. T. 248320. 9|12|T|09690|10|12|D

A USTED que tiene problemas para vender su auto o camión, yo lo vendo y financio. Usted lo cobra al contado. Olegario Andrade 641. 9|12|C|611|9|12

AMI 8, 72, vendo contado. Perú 1284, Cdad. 9|12|T|9681|9|12

ATENCION: Vendo motor Falcon X.P. 221 en perfecto estado (funcionando). Ituzaingó 1420. Ciudad. 9|12|C|553-554|10|12|D.

APURADO, compro Cupé Torino 67|69 y Estanciera, pago contado. Corrientes 29. Ciudad. 9|12|C|550|9|12

AUTOMOVILES compro modelo 60 en adelante, pago contado. San Miguel 1865, L. Heras 9|12|C|606|18|12

ATENCION: empresa vende ocación Furgoneta 4-F 65; Fiat 1100, Jeep y Rural Fiat Cicitalia (ideal transporte escolar). - Santos Dumont. 290, Barrio Bancario, Godoy Cruz. 9|12|F|30630|10|12

BARATO vendo Renault 1961 Zunder, 1963; motoneta Sach, 98 cm3.; chata Ford 1932, 4 cilindros. Sáenz Peña 2025, cerquita plazoleta Barraquero. 9|12|C|480|10|12

COMPRO unidades usadas, modelo 62 en adelante. Buenos Aires 344, Mza. 1|10|F|31470|Pte

CIGUEÑAL Perkins 102, compro. TE. 245746. 5|12|C|480|11|12

CAMION compro Diesel carrozado 1965 en adelante. - San Martín Sur 80, G. Cruz. 221087. 8|12|F|30603|9|12

COMPRO Fiat 1500-1600, Peugeot, Citroën o similar 66-72. Pago total efectivo. Entre Ríos 208. 8|12|C|171|9|12

COMPRO camioneta o auto 73-74 pago con mercaderías tienda y mercería por valor de más de 400.000. Misiones 515. Las Heras. Tel. 230264. 9|12|C|563|9|12

CAMIONETA Chevrolet 71 de Lujo, impecable. Garibaldi 518, Cdad. 9|12|C|543|9|12

CAMION Bedford 1957, motor 65; Camión Ford 46; Coche Fairlane 61, precio total $ 35.000; Camioneta F-100, 67 y Peugeot 504, 70. Avellaneda 630, Villa Nueva. 9|12|T|9677|9|12

CITROEN 1975; Fiat 600 - 1973; Renault 4S 1973; Gordini 1967, vendo. José Vicente Zapata 236, Mendoza. 9|12|F|33673|10|12

COMPRO Peugeot 71 al 75 o Fiat 125. Contado o entrega menor. Sr. Elías. San Juan 1587. Tel. 257251. 9|12|C|584|9|12

CHEVROLET Special 1969, hermoso. Muy buen precio. Olegario Andrade 641. 9|12|C|611|9|12

ESTANCIERA 60 muy buen estado vendo, facilidades. - 9 de Julio 2209. 9|12|C|586|9|12

EQUIPO Leyland 1957, motor 0 Km., acoplado Helvética 1965, con trabajo bien remunerado. Buen precio. Olegario Andrade 641. 9|12|C|611|9|12

FORD Galaxie 1960 muy bueno, vendo $ 25.000 y 24 meses. Permutas. Don Bosco 40. 8|12|C|236|10|12

FIAT 1500 - 65 particular vende $ 90.000, muy bueno. - Mitre 1453, garaje. 9|12|C|458|11|12

FIAT 600 modelo 1967 y motor Perkins 135 semiarmado con tapa de cilindros, vendo. Balcarce 173. Teléfs. 980652 - 225426. Luján. 9|12|F|33601|10|12

FIAT 1.500|67 vendo, permuto, facilidades. - 9 de Julio 2209. 9|12|C|586|9|12

FIAT IAVA 1975; Dodge 1500 1972; Renault R-12 1972, vendo, permuto. - José Vicente Zapata 236, Mendoza. 9|12|F|33677|10|12

GORDINI 65 muy buen estado vendo, permuto, facilidades. - 9 de Julio 2209. 9|12|C|586|9|12

JEEP Willys excelente estado vendo. Moyano 465, Barrio Bombal. 8|12|C|048|9|12

JEEP 1961, impecable, particular. 30.000 y facilidades. Permutas. Teléfono 262986. 9|12|C|569|570|9|12-D

JEEP Petitero, sin capota, una joya. Vendo o permuto. Olegario V. Andrade 641. 9|12|C|611|9|12

MUY barata moto Gilera 200 cm3 1968, muy buen estado, contado. Sáenz Peña 2025, cerquita plazoleta Barraquero. 9|12|C|480|10|12

MOTOR Peugeot 504, listo para colocar. Avellaneda 630, Villa Nueva. 9|12|T|9677|9|12

MOTO A.J.S. 500 (estilo Chupper), vendo, permuto. Jorge Calle 208. Ciudad. 9|12|C|576|9|12

MOTONETA Vespa 1960 vendo, mitad contado, saldo permutas varias. Jorge Calle 208. Ciudad. 9|12|C|576|9|12

MOTOCICLETA Terrot 350 1936 vendo, mitad contado, saldo permutas varias. Jorge Calle 208. Ciudad. 9|12|C|576|9|12

MERCEDES BENZ 1112 con volquete, estado impecable. Vendo. Colón 670, Godoy Cruz. 9|12|F|30621|9|12

N.S.U. Prinz impecable, ver de lunes a viernes en Castelli 717, Dorrego. 9|12|C|157|9|12

NSU Prinz 60, muy bueno, motor recién ajustado, permuto, financió. - O. V. Andrade 641, Ciudad. 9|12|C|611|9|12

N.S.U. $ 30.000 contado. Comandante Fossa 364, Barrio Bombal. Tratar de tarde 9|12|C|605|9|12

OPEL 58, impecable, vendo. J. B. Justo 419. Godoy Cruz. 9|12|C|577|9|12

OFERTA, Estanciera Ika|57, total $ 27.300. Entre Ríos 125. C. 9|12|C|583|9|12

PEUGEOT 404 G.P. 1975, como nuevo, vendo o permuto. Sobremonte 386. Ciudad. 7|12|C|196|9|12

PEUGEOT 403 1962 flamante equipado, precio total 95.000. Facilidades. Entre Ríos 208, Dpto. A. 8|12|C|171|9|12

PERMUTO lote en Mar del Plata, Punta Mogotes, 450 m2., por automóvil Chevrolet 69 en adelante. Tel. 240830. 9|12|T|9685|9|12

PEUGEOT 403, como nuevo. Contado y facilidades. Olegario V. Andrade 641. 9|12|C|611|9|12

PARTICULAR vende Renault Dauphine m. 62, 30.000 contado, resto a convenir, total 50 mil. Tratar en San Martín 488 ciudad. Preguntar Sr. Olivares. 9|12|C|502|9|12

RENAULT R-12, 0 Km., vendo, contado o permuto. Av. España 808 - Piso 6º - Mendoza. 4|12|F|32563|Pte.

RURAL Isard Kombi impecable, $ 24.900 y 24 meses. Permutas. - Don Bosco 40. 8|12|C|236|10|12

RAMBLER 660|65 excelente estado vendo, permuto, facilidades. 9 de Julio 2209. 9|12|C|586|9|12

RASTROJERO 1961; muy buenas condiciones, vendo o permuto. Olegario V. Andrade 641. 9|12|C|611|9|12

SE VENDE chequera Scuderia 80. Buen precio. Tratar San Martín 844, 3er. piso, 10. T.E. 242826. 7|12|C|153|9|12

URGENTE vendo particular De Carlo 600, m. 1960, Entre Ríos 128, Mendoza. 9|12|C|600|10|12

VENDO o permuto cupe Torino 72. Alpatacal 2376, Ciudad. 9|12|C|381|9|12

VENDO o permuto motor 6600 M. Benz a controlar por motor gasolero para camioneta. Teléfono 243177. 8|12|C|119|8|12|D

VENDO moto BSA 350 c.c. impecable, único dueño. Tratar: Murialdo 938, Villa Nueva. 8|12|C|491|492|9|12|A|D

VENDO Fiat 1500 80.000, contado o facilidades. - A. Alvarez 150, Ciudad. 9|12|C|519|10|12

VENDO motor Falcon 221, siete bancadas. Tratar: Perito Moreno 830. Godoy Cruz. 9|12|T|9668|10|12

VENDO Fiat 600 R. modelo 1972, muy buen estado, contado pesos 120.000. Godoy Cruz 1077. San José (Bowling). 9|12|T|9669|10|12

VENDO o permuto por moto chequera Rombo 80 Renault 4-S. - Tel. 249792. 9|12|C|544|10|12

VENDO auto Ami 8, contado 16 millones, gasta menos 5 litros nafta cada 100 kms. Tratar: Rodríguez 1147. Ciudad. 9|12|F|33632|9|12

VENDO casco Renault, un block caja y demás repuestos, por separado. Patricias Mendocinas 2357. San José. 9|12|F|33653|9|12

VENDO Fiat 1600, excelente estado, a toda prueba, contado únicamente. Fray Mamerto Esquiú 925. Mza. 9|12|T|9693|9|12

VENDO Jeep IKA, chasis largo, buen estado. Ver y tratar: 9 de Julio 1780. 9|12|T|9692|9|12

VENDO, permuto Ford Falcon 1975; Cupé Chevy Serie 2 - 1974. José Vicente Zapata 236. Mendoza. 9|12|F|33675|10|12

VALIANT I vendo, permuto, facilidades. - 9 de Julio 2209. 9|12|C|586|9|12

VENDO casilla rodante a terminar y repuestos usados de automóvil. Tomas Guido 2140, Las Heras, Barrio Pellicier, Lucero y Bravo. 9|12|C|606|11|12

VENTAS VARIAS

A PRECIOS increíbles, estanterías Morwin, mostradores vitrinas. (Amplias facilidades). Alto S.R.L. San Martín 520, G. Cruz. Teléfono 220308 Mendoza. Agencia, Luján. Balcarce 188. 19|9|F|92563|Pte.

A OFERTAS: Estanterías metálicas, mostradores carniceros, variedades en vitrinas, góndolas, exhibidores, bodeguitas, canastos, revisteros, escaleras metálicas, guardarropas, balanzas, sillas. Facilidades. - Petazzi Hnos. Ituzaingó 2454. - Teléfono 251406. 4|12|C|240|12|12

A PRECIOS económicos, cerquita de su hogar, directamente de fábrica, fideos semolados, alfajores, galletitas, oferta kg. 25.00, pasas de uva, fruta abrillantada. Pedro Molina 638. Guaymallén. 8|12|C|242|14|12

A TRAJES, vestidos, pantalones, camas, colchones. San Lorenzo 1797, barrio Sarmiento, Guaymallén. 9|12|C|466|15|12

BALANZAS, heladeras, estanterías nuevas, usadas. Bianchi legítima. Tel. 251749. S. Martín 2614 11|7|F|75073|Pte.

BIANCHI Legtima, balanza, hornos, etc. Directo fábrica. Teléfono 243280. 9|12|F|33671|9|12

CORTINAS americanas, fabricación y colocación inmediata. T. 216489 - 220453. 2|12|C|743|4|1

COMPRESOR chico con ruedas, motor monofásico, medio H.P. $ 15.000 contado únicamente. - Pardo 329. 9|12|C|567|9|12

Todo es posible con PEUGEOT y Hugo Héctor Bruno
BELTRAN 536 - MENDOZA

ESTANTERIAS metálicas, modulares, exhibidores. Financiación Fábrica. 9 de Julio 1733. Teléfono 216535 2|1|F|20036|Pte

FRUTA escurrida, guindas artificiales y moldes de papel para pan dulce. Fco. de la Reta 737. Tel. 257808. 8|12|C|250|9|12

GUITARRA electrónica importada Fratti, seminueva, vendo urgente Tel. 248320. 9|12|T|9690|10|12-D

MATERIALES demolición, zinc primera clavadura, alfajías, soleras, pisos machihembrados, baldosas, rejas, ladrillos, etc. Costanera 500. Guaymallén. 26|11|F|29315|11|12

MOLDES metálicos pan dulce, usados, liquidamos. Tel. 257808. 8|12|C|249|9|12

MAQUINAS escribir 5.900; calcular 2.300, garantidas, veinte cuotas. Tel. 215964. 8|12|C|32|14|12

MAQUINA coser Kopp, Husqvarna, otra portátil. Bromberg vendo. - Clarck 262. 9|12|C|565|11|12

MUEBLES de cocina de lujo, mesadas todo tipo, piletas, cocinas, lavarropas. Compare precios, facilidades. Alberdi 143. Ciudad. - Tel. 257317. 9|12|C|559|7|12

RIPIO arena 169 m3. - J. Mármol 184. Tel. 245746. 5|12|C|480|481|11|12|D

SALCHICHA enano 5 meses vendo. Tropero Sosa 487. San José. 9|12|T|9675|9|12

TUPI para carpintero, con facilidades. Perito Moreno 190, Godoy Cruz. 9|12|F|30622|9|12

VENDO 4 figuras de porcelana, traídas de Estados Unidos, mejor oferta. Tratar: Rioja 510, Ciudad Sr. Perrone. Tel. 243533 (4 B). 9|12|C|456|9|12

VENDO última perrita caniche fina. Teléfono 252367. 9|12|T|9656|10|12

VENDO contado flamante juego dormitorio matrimonial, heladera y lavarropa. Tratar: Mármol 1235, Dpto. 2, Godoy Cruz. 9|12|C|495|10|12

VENDO piano alemán, oportunidad. 9 de Julio 2462, Ciudad. 9|12|C|494|11|12

VENDO cachorros boxer puros. - Gral. Paz 627. Tel. 214857. 9|12|C|486|488|9|12|D

Compras Varias

"A.A." AMITRANO - Martillero, Tel. 247711. Arístides Villanueva 332, ofrezca muebles, antigüedades, maquinarias, artículos generales. Pagamos mejor. Anticipamos dinero. 9|6|F|12224|Pte.

A BENTURINO. Martillero. Teléf 248730 y 244333. Av. Colón 669. Ofrezca muebles, antigüedades, artículos de hogar. Anticipo dinero. 2|1|F|7828|Pte

A. SELLA Martilleros. Tel 247447. Tiburcio Benegas 776 ofrezca muebles, artículos hogar, máquinas usadas. - Dinero en el acto. 11|2|F 36991|Pte.

A TRAJES, sacos, pulóveres, camisas, pantalones, cocina garrafa, bicicleta, colchones, Tel. 262324. Guajardo. 9|12|C|466|11|12

COMPRO contado motores eléctricos, amoladores, compresores, soldadoras. Bobinados rápidos. San Martín 359 - Las Heras. 28|11|C|460|31|12

TELEVISOR, tocadisco, grabador, en cualquier estado. Colón 357. - T. 243006. 9|12|T|9679|9|12

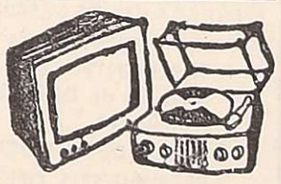

Combinados, Cambiadores y Televisores

CAMBIE el tubo de su televisor y páguelo a crédito Garibaldi 374 Teléfono 248066 10|8|F 81631 Pte

T.V. Marshall 23" nuevo, vendo contado únicamente $ 8.000 por ausentarme. España 1235, P.B. 7. 9|12|F|33629|10|12

Ocupaciones Varias Pedidas

A CHOFERES para reparto con carnet profesional necesita Rodolfo Montero Cuervo S. A. Av. de Acceso 2985, Villa Nueva, Guaymallén. Tel. 262302. 9|12|F|33668|9|12

A 10 VENDEDORES|AS domiciliarios para paquetes virulana. - Sanzín 1517. V. Hipódromo. Godoy Cruz. 9|12|C|593|9|12

APRENDA soldadura, tornería, cursos prácticos. Fundación E. A.G. Juan G. Godoy 929, (altura calle Dorrego al 500), Guaymallén. 5|12|C|517|11|12

ATENCION necesito señorita buena presencia para confitería. - Galería Piazza, Local 4. 9|12|C|512|9|12

ATENCION: vendedores|as (no extranjeros) necesita editorial. Mayores de 21 años, estudio secundario completo. Presentarse de 15 a 20 horas, en Espejo 668. - Ciudad. 9|12|C|736|9|12

BUSCO socia con local, poseo instalaciones de peluquería de damas. Espejo 1504. Dorrego. 9|12|C|475|9|12

CURSO práctico máquinas, herramientas. Lo capacita para ingresar taller metalúrgico, industrial o independizarse. Fundación E.A.G., Juan G. Godoy 969, (altura calle Dorrego al 500), Guaymallén. 5|12|C|517|11|12

CHICO de 12 a 14 años necesita taller de bobinaje. Beltrán 417, Ciudad. 9|12|T|9657|9|12

EMPLEADA para negocio kiosco, mayor de 20 años, buena presencia, días sábados de 16.30 a 0.30 hs. $ 250; domingos y feriados de 8.30 a 12 hs. y de 14.30 a 22.30 hs., $ 350 por día, presentarse martes después de las 17.30 hs. San Martín 538. Mendoza. 9|12|C|499|9|12

ESTACION de servicio necesita jubilado para sereno. - Jujuy Nº 1050. Ciudad. 9|12|T|9671|9|12

ENCARGADO atención tractores D.8 y cargadora 966 con experiencia: necesito para provincia de San Juan. Tratar: C. Pellegrini 1697, G. Cruz 9|12|F|33680|13|12

FABRICA de sillas necesita tapiceros y carpinteros. Tucumán 584, Dorrego, Mza. 9|12 F|30623|9|12

MECANICO automotor necesitamos. P. de los Andes 2259. Ciudad. 9|12|C|556,9|12

NECESITO obreros prácticos en trabajos de chacra. San Martín Sur 709, Godoy Cruz. 8|12|F|33362|9|12

NECESITO oficial pintor automóviles competente con ropa de trabajo. Eusebio Blanco 127. - Cdad. 9|12|T|9683|9|12

NECESITO cadete para despensa buena presencia. San Lorenzo y Avda. España. 9|1T 2|9674|9|12

NECESITO chicas de 13 - 14 años quieran aprender trabajo sencillo. Preferible vivan cerca Olegario Andrade 717. 9|12|T|9667|9|12

NECESITO oficial albañil y ayudante. Olascoaga Nº 965. S. José. 9|12|C|452|9|12

NECESITO 10 oficiales albañiles. Chacabuco y Costanera, Cdad. 9|12|T 09691|10|12

OBREROS para viña; encargado viña. (Competentes). Kiosco Benegas - La Consulta. 9|12|C|500|10|12

Automóviles

CUPE CHEVY Serie 2	74
CUPE DODGE GTX	73
Amarilla	
CUPE CHEVY SS, V/colores	70-71-72
CHEVY SS V/colores	70-71
FORD FALCON Standard	71
CHEVROLET Super	66
CHEVROLET SPECIAL V/colores	67-69
CHEVROLET Super Sport Champagne	69

Pick-ups

RASTROJERO Blanco	74
CHEVROLET DE LUJO V/colores	70-73-74
CHEVROLET STANDARD V/colores	71-73
RURAL FIAT 1500 azul	71
PICK-UP CHEVROLET con cobertura Roja	69
CHEVROLET Blanca	67

CARLOS LUJAN WILLIAMS S.A.
CHEVROLET DESDE 1925
GUTIERREZ 461 CDAD.

9|12|F|35550|9|12

PERSONA buena presencia con moto, necesitamos. Puede ser medio día. Estudios secundarios. Concurrir personalmente. Lamadrid 469, Mendoza. 9|12|C|355|9|12

PERSONAS respetables de ambos sexos con buena presencia, edad de 20 a 40 años, para atención al público en salón de fiestas los fines de semana, que no sean extranjeros. R. E. de San Martn 1933 - Ciudad - (Alameda). 9|12|C|514|9|12

PROFESOR/A de gimnasia - Masajista necesitamos. - Después 16.30 hs. Avda. España 2678. Ciudad. 9|12|C|423|9|12

PINTOR necesito para trabajo urgente, presentarce en Cervantes 2011, San José Gllén. 9|12|F|30629|9|12

PELUQUERO|A muy competente necesito. Darwin 668. Dorrego. 9|12|C|599|9|12

PERSONA inquieta en periodismo, cooperativismo. Rivadavia 216, 3º p|b. 9|12|C|571|9|12

SE NECESITA mecánico, para mantenimiento hotel, con conocimiento de plomería, electricida y varios, que sea práctico. Presentarse de 17 a 20 hs. en Amigorena 98. Ciudad, con referencias. 8|12|F|33481|11|12

SEÑORITAS para whisquería necesito de 10.000 a 15.00 diarios, estada y viajes pagos. Tratar: Julio L. Aguirre 413. Ciudad. 9|12|C|551|9|12

SRTA. vendedora c|experiencia en perfumería. Espejo 19. 9|12|C|558|9|12

VENDEDORES/AS domiciliarios artículos de tienda a crédito se necesitan, muy buena comisión y viáticos. Presentarse: Doctor Moreno 2850. Las Heras, en horario de comercio. 9|12|C|485|9|12

OFRECIDAS

ATENCION: se ofrece matrimonio para caseros. Tratar: Saenz Peña 517. Las Heras. 9|12|C|515|9|12

TOPOGRAFO 3 años estudio U. de Concepción, Chile. Ofertas empleo en cualquier país. Recibo en Avda. Vitacura 2727, Santiago Chile. J. Ruiz C. 8|12|C|251|9|12

Ofrecidos Varios

"EMPRESA CIPOLLETTI"
DESTAPAR CLOACAS
Teléfono 260570 - 261695

A destapar cloacas, desagües, plomería, gas, instalaciones de calefones, destape instantáneo con equipo moderno de cañerías de agua caliente. 9|12|C|344|15|12

EMPRESA GODOY CRUZ
DESTAPAR CLOACAS
DE URGENCIA
Teléfono 244064

Atiendo: Luján, Maipú, Chacras de Coria. Destapo cañerías de agua caliente con equipos modernos. Plomería, limpieza de calefones y cocinas. 9|12|C|601|9|12

"ENRRI SERVICE"
DESTAPE DE CLOACAS
DE URGENCIA
Teléfono 230680

Plomería, sopleteo de cañerías de agua caliente con equipos modernos. Limpieza de calefones. 9|12|C|601|9|12

EMPRESA CENTRO
A DESTAPAR CLOACAS
Teléfono 217622

Desagües reparación y limpieza de calefones. Destapo cañerías de agua caliente, plomería, gasista. Trabajos garantidos. Atendemos toda la provincia. 9|12|C|573|11|12

A DESTAPAR cloacas desagües calefones gas, plomería. "Trabajos garantidos" Tel 250617 3|10|F 39365|Pte.

A DESAGOTE de pozos y cámaras sépticas destape cañerías. "La Higiénica". Brandsen 1344 - Dorrego. Teléfono 291126. 28|11|C|561|28|12

A HELADERAS, lavarropas, termocalefones, reparaciones, garantidas. Cayetano Silva 2938. Teléfono 250471. 29|11|C|967|28|12

A DESAGOTE pozo, cámaras séptica, destapes cloacales, cañería en general, servicio rápido. La Moderna. Tel. 243865. 1|12|C|418|24|12

A BUEN PLOMERO, gasista, económico. Visitas gratis. Cañerías, calefones, destapes. Teléf. 216085. 7|12|F|33176|10|12

A DOMICILIO reparaciones, lavarropas, calefones, cocinas, plomería. Rioja 355. T. 248250 - 216495. 9|12|C|560|9|12

A DOMICILIO reparamos heladeras familiares, comerciales, lavarropas asesoramiento gratis.- 260136 1|10|F|95848|Pte

A DESAGOTE pozos, cámaras sépticas, limpieza cañerías. UNIMEV. Teléfono 261745. 16|10|F|99829|Pte

A - TECHOS: para impermeabilizarlos llame a techos España, garantía. Teléfono 259168. 3|12|C|054|9|12

A MAQUINAS de coser arreglos garantizados, taller integral, visitas domiciliarias. - Lamadrid 430. Tel. 249178. 4|12|C|177|10|12

A ARREGLO, plomería, destape cañería cloacales, colocación artefactos sanitarios, gas, T. 224050. 20|11|C|522|9|12

A SU ELECTRICISTA llame, Tel. 254779. Instalaciones. Reparaciones e instalación de disyuntores y ventas. 6|12|C|932|15|12

A DOMICILIO se ofrece plomero. Servicio rápido. Teléf. 220322-259929. 8|12|C|307|12|12

A DOMICILIO: servicio mecánico para artefactos hogar. Responsabilidad empresaria. Teléfono 256683, (horario comercio). 8|12|F|33414|12|12

A ELECTRICISTA, reparaciones, instalaciones generales, service permanente. Tel. 250958 - 255243. 9|12|C|482|9|12

A ELECTRICISTA: instalaciones y reparaciones de artefactos eléctricos a domicilio. Teléf. 255336. 9|22|C|326|9|12

ARREGLO techos en general, albañilería, azulejos, plomería, pintura, mosaico, cloacas. Tel. 256493. 8|12|C|173|9|12

AZULEJISTA garantía particulares. Teléfono 230021. Fernández. 8|12|C|173|10|12

ALBAÑIL por tanto, ladrillo Alberdi, terminación obra. - San Martín 1560, Godoy Cruz. Batalla Berger. 9|12|C|539,9,12

ALBAÑILERIA, impermeabilización de techos, garantía escrita 10 años, pintura en general Consúltenos. Tel. 251849. 9|12|C|590|9|12

CIELORRASOS premoldeados de yeso rápida colocación, económicos, garantidos, créditos. Teléfono 248874. 2|12|C|619|15|12

COLCHONERO a domicilio, arreglamos colchones pullman, lana, toldos, teléfono 259152. 8|12|C|351|9|12

CONSTRUCCIONES, reparaciones, pintura, empapelado, colocación de pisos, impermeabilización de techos, colocación de yeso facilidades. Tel 215744. 7|12|C|145|9|12

COLCHONERO domicilio lana, pullman Arreglamos camas, estiramos elásticos, cotín. - Teléfono 258860 13|11|C|728|12|12

DESAGOTE de pozos y cámaras sépticas. Tel. 293241. 4|12|C|101|10|12

ELECTRICISTAS con matrícula. Tel. 240058. 5|12|C|546|14|12

EX MECANICO Singer, arreglo máquinas coser. Tel. 240350. - Godoy Cruz 6235, Guaymallén. 8|12|C|306|14|12

EMPRESA de pintura, precios módicos, rapidez y seriedad. T. 256348. 9|12|C|566|11|12

ELECTRICIDAD trabajos generales Instalación disyuntores Thomson. Teléf. 251022 - 244265. Protege. 9|12|C|468|13|12

EMPAPELADOR a domicilio. Teléfono 255336. 9|12|C|326|9|12

IMPERMEABILIZO techos, velo vidrio, pintura aluminio. Garantía, facilidades. Arias, T. 220657. 6|12|C|854|10|12

IMPERMEABILIZACIONES, arreglos de techos, zinc, albañilería en Gral. Facilidades, garantía. - T. 246767. 9|12|C|493|10|12

LUSTRO, repaso, encolo, tapizo, retapizo, reacondiciono cualquier mueble. Precios. Rapidez. Tel. 262099. 9|12

CECSAGAL
General Alvear

Comunica a los interesados en espacio de CAMARAS DE FRUTAS, del FRIGORIFICO REGIONAL, que a partir del día 9/12/75 y hasta el 19/12/75 inclusive, se reciben solicitudes para efectuar reservas en tal sentido.

Los interesados deberán efectuar las solicitudes en la ADMINISTRACION DE LA COOPERATIVA, recibiendo la reglamentación confeccionada por el CONSEJO DE ADMINISTRACION a tal efecto.

8|12|F|29814|9|12

HIERRO DE CONSTRUCCION DE TODAS LAS MEDIDAS

La varilla 4,2 .. $ 49 | La varilla 8 . $ 145
La varilla 6 .. $ 96 | La varilla 10 . $ 230

Cal - Clavos - Alambres - Sanitarios - Yeso - Ladrillos - Ladrillones y arena.

Corralón SAN JOSE — Francisco de la Reta 1258 San José - Teléfono 257016

8|12|F|33345|12|12

ORO

PLATA - PLATINO
BRILLANTES

Compra - Venta por mayor y Menor. Voy a domicilio. Asoc a COVEMPA. - Sarmiento 50. Local 5 - Teléf. 244960 - Mza

6|12|C|921|13|12

CUERO

Prendas para ambos sexos. Calidad exportación. Precios de fábrica. Boulogne Sur Mer 1677. Ciudad. Mza. T. E. 230377. Inclusive sábado y ½ domingo.

2|12|C|570|15|12

DAMAJUANAS

De 20/25 lts. compramos cantidades. También bidones plásticos, damajuanas chicas, botellas y envases en general. - DROGAS BERMEJO, San Martín 1089 - G. Cruz - Tel. 223172 - 220624.

6|12|F|32868|10|12

NECESITO ENCOFRADORES

OFICIALES: Armadores de Hierros. - PRESENTARSE: Martes de 8 a 12 hs. y de 16 a 20 hs. en Paso de los Andes 419, S. Martín. Mza.

8|12|F|33340|9|12

ALMACIGOS DE TOMATE - Cantidad

Entrega inmediata - Semilla seleccionada del INTA, Perita y Platense. Tratar: SAN MARTIN SUR 1055 - G. Cruz y SAN MARTIN 861 LUJAN.

6|12|F|30558|10|12

RODAL s.a.

FABRICA DE CONSERVAS

Ruta 7, Km. 1032. T.E. 22525. Gral. San Martín, Mza.

EX **ARROYO GRANDE**

Comunica a su personal que debe presentarse al examen médico de preadmisión, munido de documento de identidad en el siguiente orden:

MUJERES Nº 1 al 150: día 12 de Diciembre 1975
" Nº 151 al 350: día 13 de Diciembre 1975
" Nº 351 al 500: día 15 de Diciembre 1975
" Nº 501 al 614: día 16 de Diciembre 1975

HOMBRES Nº 701 al 930: día 17 de Diciembre 1975

LA GERENCIA.

8|12|F|33312|9|12

SALON

Céntrico. Preferible calle Las Heras, alquilo. Pago fuerte llave. PROVIVIENDA — PERU 1214 Teléfonos 218277 - 255813 y 258054.

9|12|C|156|9|12

AJOS

Vendemos por mayor Hilo Sisal o Plástico para atar ajos. - J. V. González 827, Dorrego. Tel. 240164

9|12|F|33574|9|12

CASA RODANTE "NEVADA" 0 Km.

Baño químico, 4 camas, cocina placard, etc. $ 180.000 contado. AMIGORENA 78

9|12|F|33549|9|12

ORO

$ 720 O.F. POLIZAS - PLATA MONEDAS

NECOCHEA 62 — LOCAL 11 Asociado a COVEMPA

8|12|C|208|12|12

CAMIONETA CHEVROLET 1970

EXCEPCIONAL ESTADO VENDO, PERMUTO. - Don Bosco 40, Cdad.

8|12|C|236|9|12

Se Ofrece Señorita

Auxiliar práctico contable, operadora de computadoras, operadora en perfoverificación y dactilógrafa. Llamar al Teléfono 245682

9|12|C|496|10|12

ORO

Compramos Mejor Precio A PARTICULARES Y COMERCIANTES

GALERIA TONSA - LOCAL A-14

10|11|F|25526|12|

CIERRES AUTOMATICOS

DePe — ANTIGUOS DISTRIBUIDORES ZONA CUYO — Opti-lon

VICENTE CREMADES Y G. A. BAUDO

SALTA 625 - Tel. 244657 - MENDOZA

SULFATO DE AMONIO

ENTREGA INMEDIATA

OSVALDO E. ZANETTI Y CIA.

Boulogne Sur Mer 460 - Teléfono 22287
Teléfono en Mendoza 260791

7|12|F|33073|9|12

Compro Casa

Muy urgente, todo servicio, pavimento. Ciudad o alrededores. Contado 50%. Saldo corto plazo.

PROVIVIENDA — Perú 1214 — TELS. 218277 - 255813

9|12|C|156|9|12

MERCEDES BENZ REPUESTOS LEGITIMOS

Discos Embrague "Telescop" - Carcaza de Caja y Cubrevolante - Guardabarros - Parrillas - Engranajes Caja - Tanque Gasoil - Campanas y Mazas - Barras y Extremos

CAMBER

BONASERA Y RAMOS S.A. SALTA 2869 TEL. 257158 - MZA

RENAULT R-12

0 Km. - VENDO
Barcala 646 - Ciudad

9|12|C|610|9|12

ORO COMPRO

Brillantes - Precios del día
JOYERIA ZAMORANO
BUENOS AIRES 140

9|12|C|542|9|12

ORO

Joyería BASSO
PAGO $ 730 Gr. Of.
RESCATO POLIZAS
SAN JUAN 1359

9|12|C|490|15|12

---

36 Has. Vendemos
36 Has. "Jocolí"

9 Has. niveladas. Ideal para desgravación. Contado y facilidades Informes: C. E. BARRERA ORO. Mitre 1378 - Ciudad.

9|12|F|33558|9|12

CAMIONES Tanques - Termos

Para Transporte de Asfaltos y Fuel-Oil

NECESITAMOS: Reforzar nuestra flota con 30 camiones más.

OFRECEMOS: Pago al contado $ 1,60 la tonelada-kilómetro y trabajo ininterrumpido por dos años.

Llamar al T. E. 33-8729 y 33-9880 y de noche al 744-5891 - CAPITAL FEDERAL.

5|12|F|32694|9|12|A

INSTRUMENTOS PARA CONTROL INDUSTRIAL

Enar S.R.L.

Julián Barraquero 66. Tel. 291635. Mendoza

BAC PUBLIC

AVISOS CLASIFICADOS

(Viene de la Pág. anterior)

Pensión y Piezas Amobladas

$ 600 alquilo habitación amoblada a señorita, ciudad. Teléf. 259170. 9|12|C|479|9|12

ALOJAMIENTO doy a caballeros, con o sin comida. José F. Moreno 1376. Ciudad. 9|12|C|471|10|12

ALQUILO habitaciones amobladas, cocina, terraza. San Martín 2388, departamento 5. Ciudad. 8|12|C|516|517|9|12|AD

ALOJAMIENTO persona sola habitación amueblada. Aristides Villanueva 217 Cdad. 9|12|C|579|9|12

CASA familia ofrece habitación amoblada, una o dos señoritas. Morón 224. 9|12|C|511|10|12

CASA de familia da pensión a 2 caballeros. Garibaldi 92, Godoy Cruz 1 cuadra Fábrica Arcanco. 9|12|F|30624|9|12

DOY hospedaje con media pensión. José V. Zapata 429, Cdad. 9|12|C|568|9|12

HOGAR DE ANCIANOS Santa María recibe enfermos e inválidos con tratamientos. Necochea 871 San José - Gllén. 7|12|C|054|16|12

HABITACION para una o dos señoritas honorables. Buenos Aires 225. Planta baja. 9|12|T|9655|9|12

HABITACION amueblada. Julio A. Roca 425. Ciudad. 9|12|C|507|10|12

HABITACION matrimonio o caballeros en pensión, derecho cocina. Damián Hudson Nº 259. Cdad. 9|12|C|574|9|12

RESIDENCIAL: ofrece hospedaje económico a turistas y mensuales. - Julio Leónidas Aguirre 413. - Teléfono 252031. 3|12|C|910|9|12

Arriendos y Cambios

A PROPIETARIOS indicamos cómo alquilar excelentemente. Mediante nuestro sistema, usted siempre cobra. Evítese dificultades. Diríjase a quien tiene experiencia en alquileres. Consúltenos gratuitamente. Usted alquilará mejor. José Federico Moreno. Ex Director de la Cámara de Alquileres. San Lorenzo 332. 9|12|C|503|9|12

A $ 10.000 departamento céntrico regio, con dependencias servicio. José Federico Moreno. San Lorenzo 332. 9|12|C|503|9|12

A $ 4.000, local céntrico 2 ambientes, planta alta. José Federico Moreno. San Lorenzo 332. 9|12|C|503|9|12

A $ 6.000 departamento, Godoy Cruz; 4 ambientes, dependencias. José Federico Moreno. San Lorenzo 332. 9|12|C|503|9|12

A $ 9.000 galpón cerrado, con vivienda, teléfono. José Federico Moreno. San Lorenzo 332. 9|12|C|503|9|12

A $ 10.000 casa antisísmica, planta baja, Dorrego; 3 dormitorios, garaje, etc. José Federico Moreno. San Lorenzo 332. 9|12|C|581|9|12

A DUEÑO directamente empresa, necesita alquilar casa departamento, paga 8.500, ofrezcer 230454. 7|12|C|214|11|12

A $ 9.000 chalet estrenar 6º, 1|comedor, 3 dormitorios c|placares, 2 baños, cocina c|artefactos, cochera, patio. Provivienda. Perú 1214. 9|12|C|156|9|12

A $ 12.000 casa Ciudad, 5ta., 1|comedor, cocina, garaje, d|servicio, 2 dormitorios, patio. Provivienda Perú 1214. 9|12|C|156|9|12

A $ 15.000 salón, sótano, galpón, teléfono. 9 de Julio. Ciudad. - Provivienda. Perú 1214. 9|12|C|156|9|12

A $ 5.000 galpón 300 metros, 1 pieza. Carril Cervantes, Carrodilla. Provivienda. Perú 1214. 9|12|C|156|9|12

A $ 13.000 departamento céntrico, 1|comedor, 3 dormitorios c|placares, cocina, d|servicio. Provivienda. Perú 1214. 9|12|C|156|9|12

A $ 10.000 departamento categoría, nuevo, sobre San Martín, Godoy Cruz, gran l|comedor, c|comedor, 3 dormitorios c|placares, balcones, 3 baños, d|servicio. Provivienda. Perú 1214. 9|12|C|156|9|12

A 9.000, casa 2 dormitorios, garaje. Godoy Cruz. España 1512. Oficina 4. 9|12|C|604|9|12

ALQUILO casa o departamento hasta $ 1.000.000, pago meses adelantados, amplias garantías. Tel. 258633. 6|12|C|878|9|12

ALQUILO departamentos centrales: Living, un dormitorio, cocina, baño. Otro amoblado, de: Living, dormitorio, baño, cocina y teléfono. - Inmobiliaria Guñazú - San Lorenzo 160. 9|12|F|33613|9|12

ALQUILO oficina 1 ambiente, céntrica, $ 3.500. Gutiérrez Bienes Raíces. P. Molina 433. - Teléf. 244551. 9|12|C|527|9|12

ALQUILO departamento Mar del Plata, 15 días de diciembre y mes de marzo. Teléfono 218517. 9|12|T|9654|10|12

ALQUILO casa Las Heras, 3 habitaciones, cocina comedor, baño, cochera, patio $ 6.000. Montalto Inmobiliaria. Coronel Díaz 316. 9|12|C|606|607|9|12

BUSCO alquilar buena casa o departamento amplio, garantía empresario. Ofrecer T. 248106. 9|12|T|9676|10|12

ESCRITORIO alquilo, 2 ambientes, teléfono, baño privado, caja fuerte, biblioteca, planta baja. $ 4.500. Teléfonos 241658 y 242636. 9|12|C|592|9|12

GERENTE de empresa necesita urgente alquilar casa Ciudad, Godoy Cruz, Luján. Tel. 253853. 9|12|F|33569|9|12

NECESITO alquilar a propietarios, casas y departamentos. 214316. 9|12|C|594|9|12

VENDO o alquilo instituto de belleza, gran clientela. "De primera", por no poder atenderlo. Darwin 668. Bº Ejto. de los Andes. Dorrego. 9|12|C|599|9|12

Servicio Doméstico Pedidos

A A empleada servicio doméstico necesito, buen sueldo. Presentarse con documento y referencias. Necochea 364, 6º P., Dpto. A. 9|12|C|562|10|12

A MATRIMONIO sin hijo se necesita para casero; él jardinero, ella cocinera, durante verano. - Tratar: Sarmiento 38, 2º piso. 8|12|T|09644|9|12

A EMPLEADAS necesito, buenos sueldos. Agencia España 1683. - Tel. 259168. 8|12|C|070|12|12

A EMPLEADAS con/sin retiro; matrimonio, 400.000. Morón 284. Tel. 291104. 8|12|C|726|12|12

A EMPLEADA cama adentro, responsable, pido referencias; sueldo $ 300.000. Tratar General Paz 67 - "Casa de los Hilos". 8|12|C|336|9|12

A EMPLEADA medio día; hay otra. San Martín 1702, Godoy Cruz. Teléfono 249702. 8|12|T|9612|9|12

A EMPLEADA mayor 25 años sola, con referencias, quehaceres generales, cama adentro, para matrimonio, $ 250.000. Paso de los Andes 2949. 8|12|C|314|9|12

A EMPLEADA formal sin retiro, otra por todo el día necesitase, pago bien. Garibaldi 213, Cdad. 9|12|C|548|9|12

A EMPLEADA medio día o cama adentro, competente, con recomendaciones para casa familia sin niños. - Boulogne Sur Mer 1435. Ciudad. 9|12|T|9662|10|12

A EMPLEADA personas mayores, preferentemente chilena. Tratar de 8 a 12 y de 16 a 19.30. Tucumán 666. Ciudad. 9|12|T|9653|9|12

A EMPLEADA cama adentro se necesita. Buen Sueldo. 25 de Mayo 1745. Ciudad. 9|12|C|525|9|12

A EMPLEADA doméstica sin retiro, sueldo $ 2.000. Mitre 685. Ciudad. 9|12|T|9564|10|12

A EMPLEADA doméstica sin retiro, sueldo $ 2.000. Mitre 685. Ciudad. 9|12|T|9564|10|12

A EMPLEADA cama adentro, limpieza o cocina; hay otra sin lavado, buen sueldo. Olascoaga Nº 2066, Ciudad. 9|12|T|9665|12|12

A EMPLEADA cama adentro. San Martín 1269, 3º A. 9|12|C|603|9|12

A EMPLEADA recomendada cama adentro, no lava ni plancha, buen sueldo. Patricias Mendocinas 690 6º A. 9|12|T|09689|9|12

A CHICA de 8 a 13 $ 120.000. Cnel. Plaza 563. 9|12|T|09688|9|12

DOY pieza y sueldo para ½ día. - Cipolleti 1341. Dorrego. 9|12|C|522|9|12

EMPLEADA de 8 a 20 hs.; sueldo $ 200.000. Sargento Cabral 706. Ciudad. 8|12|C|334|10|12

EMPLEADA, cama adentro, cocina limpieza, referencias recientes. Sueldo $ 300.000. Manuel A. Sáez 325. Ciudad. Teléfono 240707. 8|12|C|339|9|12

EMPLEADA cama adentro entienda cocina, referencias: España-725, 5º Piso, Ciudad. 9|12|C|540|10|12

EMPLEADA servicio doméstico necesito. Todo el día. Presentar documentos. Sulpacha 217. Micros 13, 16, 17. 9|12|C|453|10|12

EMPLEADA cama adentro o medio día $ 250.000, sin lavado, sin planchado. Bº SUPE. Manzana 4, Casa 2. Godoy Cruz. Micros 8 y 9. 9|12|T|9661|10|12

EMPLEADA medio día con referencias. Yrigoyen 109. 9|12|T|9663|10|12

EMPLEADA cama adentro para 3 personas. Sueldo $ 200.000. Teléfono 217179. Rodríguez 1267. Ciudad. 9|12|T|9658|10|12

EMPLEADA medio día, todo el día o cama adentro necesito. Urquiza 127. Oficina 10. 9|12|C|472|9|12

EMPLEADA servicio doméstico, desde las 8 a las 16. Trabajos generales. Av. España 1260. 9|12|C|473|10|12

EMPLEADA joven con referencias. Buen sueldo. Alem 134. Ciudad. 9|12|C|520|9|12

EMPLEADA medio día. Entienda cocina sencilla. Buen sueldo. - Patricias Mendocinas 1077 - 4º A. 9|12|C|521|9|12

EMPLEADA trabajos generales necesito de 9 a 15. Tratar después de las 15 horas. Con recomendación reciente. José Federico Moreno 2555. Entrada 1. Dpto. 2. 9|12|T|9670|9|12

EMPLEADA de 16 a 20 hs. Buen sueldo. Misiones 3344. Dpto. 4. Ciudad, a partir 16 horas. 9|12|C|470|10|12

EMPLEADA necesito, matrimonio s|hijos, departamento interno, buen sueldo, medio día, presentarse de 8 a 13 hs. San Juan 790, 5º piso, Dpto. 33 ciudad. 9|12|C|620|9|12

EMPLEADA de 9 a 17 hs. Catamarca 12, 1er. piso, horario de comercio. 9|12|T|09685|9|12

EMPLEADA ½ día buen sueldo. Tratar Rodríguez 1173 Dpto. 2. 9|12|T|09694|9|12

GANE 180.000 medio día, 250.000 cama adentro. Referencias. Entre Ríos 528. 8|12|C|082|9|12

NECESITO empleada de tarde, 100.000. Granaderos de San Martín 2025. Los Ceibos - Guaymallén. 9|12|C|959|9|12

NECESITO empleada sepa algo cocina. $ 200.000, y otra mucama, $ 200.000. Tel. 227791. 9|12|T|9678|9|12

NECESITO lavandera. Huarpes 423, Ciudad. 9|12|T|9680|9|12

NECESITO empleada medio día. Sueldo $ 170.000. Rufino Ortega 400, Dpto. 2. Mendoza. 9|12|C|454|9|12

NECESITO empleada ½ día mañana, quehaceres domésticos, matrimonio solo. San Martín 1167 - 5º B. G. Tonsa. 9|12|C|455|9|12

NECESITO empleada con referencias. Pedro Del Castillo 3862, Villa Nueva. 9|12|F|33654|9|12

SEÑORA para lavado necesito. 9 de Julio 547, 4º piso, Dpto. 413. 8|12|T|9660|9|12|AD

SEÑORA competente para limpieza, con referencias. Renato Della Santa 1464. Villa Hipódromo. 9|12|T|9659|10|12|D

SE PRECISA empleada para atención y cuidado de señora sola, doy habitación completa cama adentro, sueldo, $ 150.000. Responder a quehaceres domésticos en el departamento. Tratar Barrio Cano A-5-2. 9|12|T|09695|9|12

OFRECIDOS

A EMPLEADAS seleccionadas España. Seriedad. Garantía. España 1683. Tel. 259168. 8|12|C|070|12|12

A MORON 284 solicite empleadas seleccionadas, garantizadas, Consulte: Tel. 291104. 8|12|C|726|12|12

A EMPLEADA medio día, matrimonio, otra tres veces por semana. Tel. 247364. 9|12|C|603|9|12

CONFIE su pedido empleada Agencia 9 de Julio. Seriedad. Responsabilidad. Tel. 256564. 8|12|C|082|9|12

OFREZCO cocinera competente cama adentro y otra trabajos generales, con referencias, Teléfono 227796. 9|12|T|9678|9|12

VARIOS

MAQUINAS de coser, taller Maquicenter de reparaciones. Federico Moreno 2165. Teléfono 254364. 7|12|C|872|13|12

LICITACIONES

MINISTERIO DE BIENESTAR SOCIAL

Secretaría de Estado de Vivienda y Urbanismo

PLAN ALBORADA

FONDO NACIONAL DE LA VIVIENDA

PROVINCIA DE MENDOZA

MINISTERIO DE BIENESTAR SOCIAL

INSTITUTO PROVINCIAL DE LA VIVIENDA

Llámase a **LICITACION PUBLICA**, para los Barrios que a continuación se detallan:

EXPEDIENTE: 2315-D-74.-

OBRA: Construcción 109 viviendas. Barrio: COOPERATIVA FRAY LUIS BELTRAN - Dpto. Maipú - Provincia de Mendoza.

PRESUPUESTO OFICIAL: $ 98.304.382,98.

VALOR DEL PLIEGO: $ 500.-

LUGAR Y FECHA DE APERTURA: Instituto Provincial de la Vivienda - Emilio Civit 642, Mendoza El 19 de Enero de 1976, a las 10 horas.

EXPEDIENTE: 1777-B-74.-

OBRA: Construcción 78 viviendas. - Barrio: LAS ROSAS - Dpto. Las Heras - Provincia de Mendoza.

PRESUPUESTO OFICIAL: $ 23.974.954,14.

VALOR DEL PLIEGO: $ 500.-

LUGAR Y FECHA DE APERTURA: Instituto Provincial de la Vivienda - Emilio Civit 642, Mendoza El 20 de Enero de 1976, a las 10 horas.

VENTA DE PLIEGOS: En Instituto Provincial de la Vivienda, Emilio Civit 642 - Mendoza y en la Casa de Mendoza en Buenos Aires, Callao 445, Capital Federal.

9|12|F|33493|15|12|A

MINISTERIO DE ECONOMIA

Corporación de Empresas Nacionales

Gas del Estado

Llámase a **LICITACION PUBLICA** para la contratación de los servicios de transporte que a continuación se detallan:

LICITACION PUBLICA Nº 22/75: Por la contratación de un Micro-Omnibus para el transporte de personal entre el Gran Mendoza y Planta Luján de Cuyo.

Apertura: 30 de Diciembre de 1975 a las 12 hs.

LICITACION PUBLICA Nº 23/75: Por la contratación de un Micro-Omnibus para el transporte de personal entre el Gran Mendoza y Planta Compresora Barrancas.

Apertura: 30 de Diciembre de 1975 a las 12.30 hs.

VALOR DE LOS PLIEGOS: 50.- c/u.

Los interesados podrán adquirir los pliegos en Oficina de Compras, sita en calle Las Tipas y Sgo del Estero - Godoy Cruz - Mendoza; de Lunes a Viernes, en horario de 7 a 13 horas.

4|12|F|32446|11|12

MINISTERIO DE ECONOMIA

CORPORACION DE EMPRESAS NACIONALES

Gas del Estado

Licitación Pública Nº 17/75

Llámase a licitación por los trabajos "CONSTRUCCION BASES DE HORMIGON ARMADO PARA MOTOCOMPRESORES, PISOS Y TRINCHERAS EN PLANTA DE ALMACENAJE Y DISTRIBUCION, SITA EN CALLES LAS TIPAS y Sgo. DEL ESTERO, GODOY CRUZ, MENDOZA".

Apertura: 22 de diciembre de 1975 a las 11 horas.

Las firmas interesadas pueden retirar los pliegos y planos respectivos en División Compras, sita en calles Las Tipas y Sgo. del Estero, Godoy Cruz, Mendoza, de 7 a 13 horas, los días hábiles de lunes a viernes.

VALOR DEL PLIEGO Y PLANOS: $ 50,00.

2|12|F|31985|9|12

COMUNICADO

La Dirección Provincial de Energía,

Comunica que, la LICITACION PUBLICA Nº 4/75, para la Obra: "PROVISION Y MONTAJE DE LA ESTACION TRANSFORMADORA LA TOMA", cuya apertura estaba prevista para el día 15 de Diciembre de 1975, a la hora 9, ha sido prorrogada para el día 18 de Febrero de 1976, a la hora 9, en el Salón Blanco de la Casa de Gobierno - SAN LUIS.

JUAN MIGUEL PEREYRA
Director
Dirección Provincial de Energía

9|12|F|33491|10|12

MUNICIPALIDAD DE JUNIN

MENDOZA

LLAMADO A

LICITACION PUBLICA

Llámase a LICITACION PUBLICA para la contratación de Mano de Obra para la Pavimentación de Banquina de Avenida Mitre, costado sur, entre calles Nicolás Videla y Avendaño, en una superficie de 7.222,02 m2.

Apertura: 29 de Diciembre de 1975 a las 10 horas. Pliegos de Condiciones y Especificaciones Técnicas en Sección Rentas, de la Municipalidad de Junín.

Valor de la carpeta: $ 50.-

Presupuesto Oficial: $ 498.260.

5|12|F|32680|9|12

Gobierno de la Intervención Federal en Mendoza

Ministerio de Bienestar Social

INSTITUTO PROVINCIAL DE LA VIVIENDA

Llámase a **LICITACION PUBLICA** para el día y hora que a continuación se detalla por MANO DE OBRA, EN TRABAJOS DE YESERIA a realizarse en el Barrio Infanta Mercedes de San Martín - Dpto. Las Heras.

EXPEDIENTE: 1860 - D - 75.
DIA: 26 de Diciembre de 1975.
HORA: 11.
VALOR DE LA DOCUMENTACION: $ 200.-
PRESUPUESTO OFICIAL: $ 50.259,96.

La Documentación Técnica, se encuentra a disposición de los interesados en la sede del Instituto Provincial de la Vivienda, sita en la calle Emilio Civit 642 en horario de 8 a 13 hs.

4|12|R|32408|9|12|A

MINISTERIO DE ECONOMIA

Corporación de Empresas Nacionales

Gas del Estado

LICITACION PUBLICA Nº 19/75

Llámase a LICITACION por la contratación del servicio y provisión del refrigerio al personal de esta Administración.

APERTURA: 30 de Diciembre de 1975, a las 10 horas.

LICITACION PUBLICA Nº 20/75

Llámase a LICITACION por la Provisión de Alimentos que componen el refrigerio para el personal de esta Empresa.

APERTURA: 30 de Diciembre de 1975, a las 11 horas.

Adquisición de los Pliegos en Oficina de Compras, sita en calle Las Tipas y Santiago del Estero - Godoy Cruz, Mendoza, de 7 a 13 horas, los días hábiles de lunes a viernes.

VALOR DE CADA PLIEGO: $ 50,00.

3|12|F|32215|10|12

LINDOR COVAS — por WALTER CIOCCA

Tonna, el fuerte rival de Monzón

PARIS, 8 (UPI). — El campeón peso mediano de Francia, el franco-tunecino Gratien Tonna, llegó hoy por avión de su campo de entrenamiento en Génova (Italia) para completar su preparación para la pelea del sábado por el título frente al campeón de la Asociación Mundial de Boxeo (AMB), el argentino Carlos Monzón.

Luego de dos meses en Italia, Tonna lucía aparentemente relajado al bajar del avión en el aeropuerto Charles de Gaulle. El sonriente púgil fue recibido por el promotor del combate, el ex boxeador del mismo peso Jean-Claude Bouttier.

El joven retador, residente en Marsella (Francia), terminará su entrenamiento en un gimnasio especialmente montado en su hotel, el PLM Saint Jacques, según dijeron sus asistentes.

En Génova, Tonna entrenó duramente para la pelea del sábado, que será celebrada bajo los auspicios de la AMB. Según dijo su manager, Rocco Agostino, Tonna hizo un total de 450 rounds de práctica y corrió entre 10 y 12 kilómetros diarios en el centro deportivo de Bogliasco, donde paraba en una tranquila villa cerca del mar.

Agostino dijo a los cronistas deportivos: "Tonna ha logrado extraordinario progreso. Ya no es un pegador desorganizado, pues ha refinado su técnica considerablemente, y no ha perdido nada de su tremenda potencia. Yo creo que es capaz de derrotar a Monzón".

Argentina: quinto lugar en golf

BANGKOK, (Hong Kong), 8. (Télam Especial). — El equipo argentino de Golf se clasificó en la quinta colocación al finalizar el torneo por la copa mundial de golf por equipos, —que obtuvo Estados Unidos—, con 554 golpes.

La pareja integrada por Juan Cabrera y Jorge Soto totalizaron 571 golpes, detrás de la de Taiman con 564; Japón con 565; y Australia, con 566.

En el individual, se impuso el norteamericano Miller con 275.

Gráficos de San Rafael en Mendoza

Organizado por personal de LOS ANDES se realizará el domingo un intercambio deportivo con empleados y directivos de UNIGRAF S.A. de San Rafael, en retribución de la visita que hace poco realizara una delegación de este diario al departamento sureño.

El domingo, en horas de la mañana, arribarán los visitantes y serán recibidos en el local de esta empresa. Luego habrá dos partidos de fútbol, almuerzo, paseos y cena.

Triunfo chileno en torneo internacional ecuestre

MONTEVIDEO, 8 (Télam - Latin). — El jinete chileno René Varas se consagró campeón del certamen internacional ecuestre de homenaje a los hechos históricos de 1825, al adjudicarse las dos últimas pruebas disputadas ayer en esta capital.

El mayor Varas tuvo un desempeño impecable, aunque su corona estuvo amenazada por el general Carlos Delía de la Argentina, con quien compartió el primer puesto de la competencia final, en reñido puntaje, y quedó segundo en la general.

La primera prueba, denominada "Húsares Orientales" tipo americana, consistió en saltos, acumulando cada jinete dos puntos por obstáculo librado y uno en contra por falta cometida en competencia.

El primer puesto fue para René Varas (Ch) segundo Alberto Delcanalle Neto (Brasil). El tercer puesto lo obtuvo también Varas, con cambio de monta, y cuarto Juan Carlos Zecerabde (Chile).

En la prueba definitiva, de potencia, compartieron la primera ubicación el mayor Varas y el general D'Elía, seguidos por Fernando Márquez, de Uruguay y Américo Simonetti, de Chile.

La clasificación general del torneo internacional ecuestre, Sesquicentenario de los hechos históricos de 1825, quedó como sigue:

1º) Mayor René Varas, de Chile; 2º) general Carlos D'Elía, Argentina; 3º) Américo Simonetti, Chile; 4º) capitán Víctor Contador y 5º) Bárbara Borone, ambos chilenos.

Certamen de pelota a paleta sigue hoy

Hoy en las instalaciones del club Atlético Argentino, seguirá el certamen de pelota a paleta "Luis Morelli". Los partidos a jugarse serán los siguientes: a las 21, C. Herrera-G. Lucero vs. González-Sánchez; a las 21.30 Ruiz-L. Lucero vs. Distante-Aznar; a las 22, Laucieri-Lázaro vs. Monárdez-Manatrizio; a las 22.30, Gómez-Musri vs. López-Di Biaggio; a las 23, Correa- J. Herrera vs. De Gobbi-Pistone; y a las 23.30, Nadal-Brugiavini vs. Massara-Morales.

Colombofilia

Informó la Asociación Colombófila "Alas de mi Patria" los resultados de las competencias de palomas mensajeras. El palomar "Aconcagua" del señor Luis Agniello, se adjudicó la realizada desde La Paz y la de Balde, provincia de San Luis. Segundo fue el palomar "Adrianito", de Escudero, y 3º el palomar "Chiguagua", de Gómez.

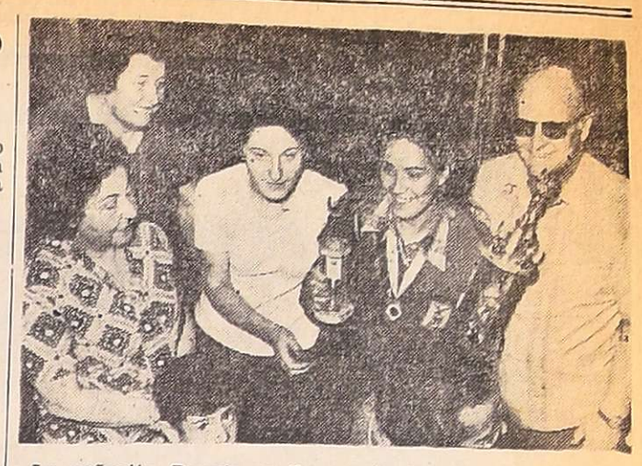

La señorita Baggio recibe un trofeo de manos de la comisionada municipal de Tunuyán, a su arribo al departamento tras su brillante actuación en el certamen de tiro.

Gemma Baggio se clasificó campeona argentina de tiro

TUNUYAN. — Un entusiasta recibimiento tributó el pueblo de esta ciudad a la flamante campeona argentina de tiro en la categoría fusil mauser para damas novicias señorita Gemma Baggio. El lauro lo obtuvo en el reciente campeonato argentino de la especialidad disputado en el Tiro Federal Argentino de la ciudad de Buenos Aires del que participaron delegaciones de todo el país. Su puntaje, 264 sobre 300 es el mayor que se registra en los últimos cinco años. Una prueba de la brillante actuación que cupo a la tiradora de Tunuyán es el hecho de que fue la única campeona de la zona Cuyo.

Se hizo acreedora de esa forma al trofeo instituido por la Secretaría de Estado de Deportes y a dos diplomas de honor otorgados por los organizadores del certamen.

Y realmente resulta muy meritorio lo hecho por esta joven deportista ya que es la segunda vez que interviene en certámenes nacionales. El año pasado obtuvo el segundo lugar en categoría de pie y el tercero en conjunto en la ciudad de Rosario.

Esta es la segunda ocasión en que tiradores de Tunuyán obtienen un campeonato argentino. En 1961 fue Alfonso Richard quien logró la distinción en pistola libre y esta vez como aquélla el pueblo de Tunuyán brindó una cálida acogida. A su llegada a esta ciudad la señorita Baggio fue saludada por la comisionada municipal señorita María Olga Said quien le hizo entrega de un artístico trofeo.

La campeona representó en el certamen al Tiro Club Sportivo Tunuyán.

Juicio al PRODE: 30 millones nuevos

BUENOS AIRES, 8. (Télam). — "Disculpe, señor, si la afinación de su coche no está como siempre, esta vez anduve con mucho trajín de un lado para el otro. Pero en todo caso se lo retoco esta tarde".

Esas palabras, sin duda poco comunes para encabezar un despacho noticioso, eran pronunciadas esta mañana por Felipe Ventura Boada, el feliz ganador del juicio contra la Lotería de Beneficencia Nacional y Casinos, por el que se hace acreedor de 30 millones de pesos nuevos, resultantes del primer premio del concurso de Pronósticos Deportivos Nº 10, de abril de 1972, que estaba en litigio desde aquella fecha y que la Corte Suprema resolvió a favor del demandante.

Y el diálogo de referencia se producía entre el afortunado apostador y un cliente suyo, en el taller de afinación de Alvarez Thomas y Avenida Forest en las inmediaciones del barrio de Chacarita, donde trabaja desde hace dos años el flamante millonario. Y donde piensa seguir con sus tareas, pese a ser poseedor de esa suma capaz de conmover al hombre más imperterrito.

Télam estuvo con Felipe Ventura Boada a primera hora de la mañana, acompañando al héroe de una hazaña leguleya que se extendió por espacio de 3 años, siete meses y dos días en juzgados y oficinas tribunalicias, de la mano de un equipo de letrados defensores encabezados por los abogados Heriberto José Altinier y Tomás Julio Rey.

Todo empezó el domingo 30 de abril de 1972, cuando la tarjeta con trece partidos acertados de Felipe Ventura Boada, no apareció computada en las oficinas de loterías, otorgando los 5 millones de pesos nuevos a 17 ganadores con doce puntos.

Así empezaban las alternativas y penurias de un juicio que tendría final feliz y que, a la postre, se traduciría en 30 millones ley, con intereses bancarios y costas, a favor de un hombre que tuvo fe en la justicia y que será, en breve, el autor de un libro que historiará el proceso y que, seguramente llevará el título de "Los que no pierden", según confió a Télam, entre el grupo de eufóricos amigos.

Felipe Ventura Boada es, al decir de todo el barrio, "un afinador de primera", hombre de trabajo desde siempre, de 47 años y padre de un muchacho de 20 años, estudiante de abogacía y "frustrado número 9 del fútbol argentino por culpa de los malos dirigentes".

La barra del taller y el vecindario no deja de rodear al nuevo rico y de contar y recontar a Télam que "hay que creer en la justicia y que en este país aún triunfan los que tienen razón".

Ventura Boada, por su parte, no se cansa de agradecer la labor del periodismo y, demostrando ser un gran extrovertido, comenta que en "pocos días más estaré de nuevo en el taller".

Subraya lo que será su "eterno agradecimiento" a Ricardo Vázquez, su primer testigo, a los hermanos Dettier, los propietarios de su lugar de trabajo y a los compañeros de tareas Eduardo Sampayo, Eduardo Aballera y "a toda la gente que de una u otra manera puso el hombro para ayudarme a seguir luchando cuando todo parecía un imposible".

Con Télam, en el automóvil de los hermanos Dettier se trasladó al estudio de sus abogados, en Sarmiento 989, 2º piso, donde los letrados explicaron en improvisada conferencia de prensa las alternativas más salientes del proceso.

Allí se consignó que la tarjeta ganadora había sido confeccionada con el número 27.708 y recibida en la agencia oficial propiedad de Domingo Erario, a quien Ventura Boada deberá abonar ahora la suma de un millón de pesos nuevos, que surgen de la comprobación de la inocencia del agenciero en el juicio original, quedando claro que actuó limpiamente en todo el proceso.

El dinero al que se ha hecho acreedor Ventura Boada, se haría efectivo en el término de diez días, a contar del dictamen, en caso de no mediar ninguna apelación.

Argentinos en Francia

PARIS, 8, (Télam-AFP). — La acción de los jugadores argentinos alistados en el fútbol francés resultó decisiva en la 18ª jornada del campeonato disputada el pasado fin de semana.

El hombre del día fue el argentino Carlos Bianchi, autor de los cuatro goles que sellaron la victoria de su Reims en el feudo del Metz, segundo de la tabla hasta entonces.

Ya recuperado de la grave lesión que sufriera la temporada anterior, Bianchi se instaló de paso muy aisladamente a la cabeza de los anotadores del torneo francés con dieciseis conquistas personales.

El Metz descontó por mediación del también argentino Hugo Curioni y de su compañero Hausknecht. El ex boquense sigue a Bianchi en la tabla de artilleros con doce anotaciones.

Otro central, el argentino Hugo Bargas, del Nantes, anotó, en una de sus claras salidas, el gol del empate a dos de su equipo en la cancha del líder Niza, exactamente a los noventa minutos de juego.

Decisivo resultó también para el Marsella el gol del argentino Héctor Yazalde, puesto que los porteños de Francia vencieron al visitante Mónaco de los argentinos Pastoriza y Onnis, por esa mínima diferencia.

Yazalde, discutido en el Marsella, figura en tercera fila de los goleadores con once anotaciones personales.

Otro argentino, Chazarreta, salvó el honor del Avignon en Lens. Este ganó por tres a uno. El uruguayo Juan Mugica es gran figura del Lens como lateral izquierdo por sus cualidades como constructor de ataques.

Chazarreta es el indiscutido armador del Avignon pero juega en un equipo flojo, recién ascendido a primera división, que difícilmente mantendrá su posición entre los grandes. El El Avignon es colista destacado de la tabla.

Un grande que avanza firme hacia el primer puesto es el campeón reinante Saint Etienne, del argentino Osvaldo Plazza. En las tres últimas jornadas, el Saint Etienne se ha puesto a un punto del otrora destacado líder Niza.

Renunció Pedernera en Talleres

CORDOBA, 8 (N.A.). — El director técnico de Talleres de Córdoba, Adolfo Pedernera, presentó este mediodía su renuncia indeclinable al cargo, a raíz —trascendió— de desinteligencias con el jugador Daniel Willington, surgidas anoche durante el partido que ese equipo jugó con Rosario Central, por la ronda final del campeonato Nacional.

El presidente de la entidad, Amadeo Ducceteli, recibió formalmente la dimisión de Pedernera, quien ya en la víspera había manifestado verbalmente su deseo de alejarse de la dirección técnica.

Pedernera explicó a Noticias Argentinas que en el segundo tiempo de ese partido, pretendió hacer ingresar a la cancha a Willington, pero éste se había negado a remplazar a uno de sus compañeros.

La comisión directiva de Talleres considerará mañana la situación de Pedernera, cuyo contrato vence el 31 del corriente. Se estima que los dirigentes tratarán de convencer al ex jugador de River, Atlanta y Huracán de que retire la dimisión.

Billar: Berardi una figura identificada con el éxito

BUENOS AIRES, 8, (Télam). Campeón mundial al cuadro 71/2 en el torneo disputado en Dusseldorf (Alemania) en 1967 y titular argentino y sudamericano en diferentes especialidades, Osvaldo Berardi (43 años) es, sin lugar a dudas, una figura definitivamente identificada con el éxto, en una disciplina que tuvo en Leopoldo Carreras a uno de sus exponentes de mayor jerarquía en nuestro medio y de prestigio incuestionable en los principales círculos billarísticos del mundo.

Flamante campeón argentino al cuadro 47/2, Berardi rubricó una brillante actuación en el certamen finalizado el lunes último, con una hazaña muy pocas veces concretada, al superar a Manuel Girves por 400 a cero, con un excepcional promedio general de 86,50.

Télam recibió su visita cuando aún perduraban los ecos de la ovación que el campeón recibió al conquistar por décima vez el título argentino. "Me había preparado, como siempre, para que ningún tipo de excusas pudiera justificar la derrota. Comienza diciéndonos Berardi. La marcha del campeonato fue afirmándose en la seguridad de que sería el ganador. Y esto, que pudiera parecer como una expresión inmodesta ,no lo es tanto si se toma en consideración que el promedio de mis partidas me confería las mayores posibilidades para una culminación exitosa".

Luego la conversación giro en torno a sus comienzos, allá por 1930, cuando contaba 15 años. "Las "mesas" de los clubes Inca y Kimberley, de Villa Urquiza, saben de mis primeros intentos, con el temor de que algún "siete" en el paño redundara en la cancelación del permiso para poder utilizarlas". Con respecto a ello, nuestro visitante efectúa algunas disquisiciones con respecto al criterio sustentado en algunas partes de Europa con respecto a la práctica del billar.

"Los niños de 6 y 7 años concurren a los salones acompañados por sus padres a fin de iniciarse en la práctica de uno de los deportes menos onerosos para el aficionado. Es así, prosigue, que en la adolescencia, muchos de ellos intervienen en torneos de mayores, con una práctica que les permite alternar con grandes posibilidades. En nuestro país, como se sabe, existen disposiciones que prohiben a los menores de 18 años jugar al billar".

Recordamos, en rápida memoración, las conquistas de Berardi en los campeonatos argentino y sudamericano, categoría libre, y al cuadro 71/2; la obtención del título en el sudamericano al cuadro 47/2 y en el argentino, también al cuadro, pero 47/1; el logro del máximo halago en el argentino y sudamericano especialidad pentatlón y de carambola a una banda y la excelente actuación en el campeonato mundial de cuadro 71/2 dispuesto en esta capital en el curso del corriente año en el Sindicato del Seguro, en el cual se clasificó subcampeón, aventajado por el francés Francis Conneson, quien ratificó el prestigio de que había llegado precedido, con un triunfo tan brillante como merecido.

Incursionando en el campo internacional, Berardi no oculta su admiración por el belga Raimond Ceulemans, a quien considera el "taco" número uno del mundo. Y con respecto a nuestro medio estima que una cuarteta integrada por Manuel Girves en categoría libre, Marcelo López en tres bandas, Emilio Yazbeck en cuadro 47/2, completada por él mismo en 71/2, estaría en condiciones de intervenir sin desentonar con los valores más calificados.

Porteño de ley, se confiesa admirador de Gardel (no podía ser de otro modo), del tango, y de su barrio, Villa Urquiza, donde también nació su esposa, Dora Zulema Sabelli. "Jamás olvidaré mi origen. Y en oportunidad de cada uno de mis triunfos, el nombre de mi querido barrio estuvo permanentemente ligado a mi satisfacción, por cuanto allí recibí las primeras manifestaciones de estímulo y, por qué no decirlo, las expresiones esperanzadas en mis momentos de incertidumbre".

"Ahora mi mayor preocupación consiste en ganar el campeonato a una banda que comienza el lunes próximo, torneo que tiene carácter selectivo para el mundial que se llevará a cabo en febrero del año entrante en la ciudad de Gant (Bélgica). La empresa será difícil, pues deberé sortear escollos, tales como los que suponen los calificados especialistas Girves, Larrea, Pugnali, y Negro"

El diálogo está agotado. Berardi, con la carga emocional de innumerables trofeos que constituyen su envidiable patrimonio deportivo, se aleja dejándonos la inocultable satisfacción de haber departido con un auténtico vencedor. Un billarista que aún puede lograr nuevos e importantes triunfos para el deporte argentino.

Piden la clausura definitiva de una cancha

LA PLATA, 8, (NA). — La clausura definitiva del estadio del club Gimnasia y Esgrima de La Plata pidió por nota dirigida al intendente municipal de esta ciudad, el concejal radical Pedro Ismael De la Canal.

La solicitud tiene relación con el accidente que se produjera el miércoles por la noche en ese escenario cuando cedió una baranda de contención y más de cien personas se precipitaron a tierra desde una altura mayor a diez metros. El siniestro tuvo un luctuoso saldo de un muerto y decenas de heridos, algunos de gravedad.

En su iniciativa De la Canal solcita que se disponga "de inmediato la clausura definitiva de la cancha hasta que se sustituyan todos los elementos que deben hacer a la seguridad de los espectadores".

De todas maneras la petición del concejal aparece como tardía ya que la cancha ha sido clausurada por la Municipalidad de La Plata y se están efectuando las investigaciones tendientes a determinar responsabilidades en el siniestro.

En principio el peritaje habría determinado que la baranda cedió en momentos en que varias personas ejercían presión paradas sobre ella. Aunque de todos modos no se descarta la posibilidad de que se haya permitido ingresar al estadio más público del que éste estaba en condiciones de albergar.

La tragedia se produjo cuando faltaban pocos minutos para que terminara el partido entre Estudiantes de La Plata y Rosario Central por el campeonato Nacional de Fútbol y en el preciso instante en que el puntero Verón señaló el triunfo de su equipo.

Esta circunstancia refuerza la tesis que desde un principio sostienen los peritos, ya que, según se supone, los aficionados parados sobre la baranda habrían saltado en su alegría y provocado así el desenlace del accidente.

El club Gimnasia y Esgrima, por su parte, en un comunicado emitido ayer, expresa que las instalaciones de su estadio estaban en "condiciones reglamentarias" y agrega que "al respecto resulta suficiente hacer remisión a la realización de recientes encuentros con nutrida asistencia de público, como el último clásico platense".

Finalmente, el comunicado "mensana" coincide con los peritos cuando dice en su documento que el accidente ocurrió como consecuencia de la imprudencia de los espectadores que se ubicaron parados, sentados o saltando sobre las barandas de contención superiores.

Latinoamericano de boxeo

MONTEVIDEO, 8 (Télam - ANSA). — El venezolano Luis Primura, serio candidato al título de la categoría medio mediano, el argentino Rubén Pardo, de excelentes condiciones y el peruano Oscar Rivadanera, que logró conectar uno de los mejores golpes de la velada, fueron los púgiles más destacados de la tercera jornada del campeonato latinoamericano de boxeo aficionado desarrollada anoche en el cuadrilátero del Palacio Peñarol.

Además de vencer en sus respectivos combates, los boxeadores citados concretaron destacadas performances, coronadas con el aplauso de la afición congregada en las instalaciones del referido escenario.

Los resultados compjetos de la tercera velada del torneo fueron los siguientes:

Peso mosca ligero: Juan C. Hatay (Uruguay) ganó por puntos a Armando Guevara (venezolano).

Peso pluma: Víctor Torres (Perú) ganó por K.O. a Marcelo Herrera (Chile). Armando Nicolás Pérez (Argentina) ganó por puntos a Aldemir Herrera (Uruguay).

Peso liviano: Iván Corral (Chile) ganó por puntos a Ramón Motta (Venezuela).

Peso mediano mediano: Moisés Castro (Perú) ganó por K.O. a Ricardo Ose (Argentina) Luis Primura (Venezuela) ganó por K.O. 2º round a Antonio Ferreira (Uruguay).

Peso mediano: Rubén Pardo (Argentina) ganó por puntos a Carlos Ancharte (Perú).

Peso medio pesado: Oscar Rivadaneyra (Perú) ganó por K.O. en el 2º round a Vicente Diaz (Venezuela).

El torneo continuará esta noche con nueve peleas a cumplirse también en el ring del Palacio Peñarol.

Fútbol amistoso: abogados de Córdoba y Mendoza

En cancha de Independiente Rivadavia, se enfrentaron en partido revancha los equipos de fútbol de abogados de Mendoza y de Córdoba. Al igual que el jugado en la "Docta", el partido finalizó igualado en 2 tantos.

El primer tiempo fue lo mejor del partido. Se jugó con intensidad y hubo emociones a raudales. Dentro de esa dinámica, los mendocinos con menos años y kilos que los cordobeses, llegaron en forma clara, creando muchas situaciones de peligro, que no se concretaron en goles, primero por la falta de tranquilidad de sus atacantes para definir y segundo los parantes del golero cordobés lo salvaron de varias caídas inminentes.

A pesar de ser superados físicamente, los visitantes demostraron cierta habilidad en el manejo del esférico, sobre todo en los hombres encargados de transitar la franja central.

En el periodo complementario, decayó el ritmo de las acciones. Los sucesivos cambios y la elevada temperatura conspiró para ello. De todas maneras, los mendocinos en el balance general estuvieron más cerca de la victoria, ante un conjunto, que a pesar de verse superado en varios aspectos no bajó los brazos en ningún instante. Sobre el final, en un hecho lamentable, se fueron expulsados Morcos de Mendoza y Pérez de Córdoba.

Los equipos

Abogados de Mendoza (2): R. Braceli; H. Bustos, Eduardo Luna, N. Becerra y M. Campoy; M. Luquez, H. Carrizo y H. Guzzo; O. Portabella, A. Isuani y E. Morcos. También jugaron: Ortubia, Jorge Luna, Pérez y Pimenides. Director técnico: Juan Ponce.

Abogados de Córdoba (2): R. Mayorga; G. Ruiz, F. Zanotti, J. Serra y E. Vigna; D. Di Paolo, C. Pérez y A. Reynata; L. Bonetto, L. Lupiañez y R. Franco. Director técnico: González Warcalde.

Los goles: En el primer tiempo: 1m. Isuani (M), y a los 10m. Reynata (C). En el segundo tiempo: a los 15m. Guzzo (M), y a los 35m. Pérez (C).

Arbitro: Francisco Damián Morillas.

Golf

MONTEVIDEO, 8 (Télam-AFP). — El golfista argentino Florentino Molina encabeza la clasificación del torneo abierto profesional en disputa aquí luego de la etapa de ayer donde sus compatriotas siguieron dominando ampliamente.

Al término de los segundos 13 hoyos sobre un total de 72 que tiene la competencia, la clasificación general quedó así integrada:

1º) Florentino Molina (Argentina), score 139; 2º) Roberto De Vicenzo (Argentina), score 141; 3º) Vicente Fernández (Argentina), score 143; 4º) Elcido Nari (Argentina) score 144; 5º) Antonio Peralta (Argentina), 145;

En la categoría scratch los brasileños pasaron a ocupar los primeros lugares. La clasificación quedó así:

1º) José Diniz (Brasil), score 145; 2º) Ricardo Rossi (Brasil), 148; 3º) Luis Carbonetti (Argentina), 150; 4º) Pablo Paullier (Uruguay), 150; 5º) Francisco Vidiella (Uruguay), 158.

Hoy se disputarán los terceros 18 hoyos de este torneo, que fue organizado como homenaje al Sesquicentenario de la independencia uruguaya.

Vóley en el Sur

SAN RAFAEL. — Mañana dará comienzo un torneo abierto de vóleibol en las instalaciones de Ateneo de la Juventud, que cuenta con la organización de la Comisión Municipal de Deportes.

Participaran del mismo las siguientes entidades; Universitarios Ateneo de la Juventud, Universidad Tecnológica Nacional y Campo Municipal de Deportes, que lo harán en las categorías damas y masculino.

La primera fecha del certamen, a disputarse mañana en cancha de Ateneo, Pellegrini y Alsina, a partir de las 19 horas contiene la realización de los siguientes encuentros: U.T.N. vs. Ateneo de la Juventud; y Universitarios enfrentará a C. Municipal de Deportes.

La segunda y tercera fecha que se disputará entre los días miércoles y jueves, prevé estos cotejos: Ateneo jugará con Universitarios y Campo de Deportes Municipal con U. T. Nacional. Por la tercera fecha, se medirán U.T. Nacional frente a Universitarios y Campo Municipal de Deportes con Ateneo.

Prácticas

La comisión Municipal de Deportes, ha informado a los interesados en participar de las enseñanzas del vóleibol, que se encuentra abierta la inscripción para niños de ambos sexos de 10 años en adelante. Las enseñanzas vienen dictándose en el campo Municipal de Deportes, los días lunes, martes, miércoles, viernes y sabado de cada semana.

Agasajo del club Garelli

Fue un gesto noble, muy humano, lleno de agradecimiento y reconocimiento. Un gesto que emocionó vivamente a Víctor Antonio Legrotaglie y que puso muy de manifiesto la sensibilidad de los dirigentes de un club joven de nuestra provincia, lleno de inquietudes lindas, el club Carlos J. Garelli. Esa fue la entidad que el sábado en horas de la noche, en su sede social de Godoy Cruz, le entregó al popular Víctor una hermosa y artística plaqueta como testimonio y recuerdo a esos 20 años en que la figura inigualable de Legrotaglie desparramó su infinita calidad en nuestros campos de juego. Y podía leerse esta inscripción, llena de cariño y gratitud: "Víctor, por todo el bien que le has dado al deporte"

Decir que Víctor se emocionó es poco. No tuvo palabras para agradecer esa distinción, esa actitud de un club muy humilde pero rico en sentimientos. Y hasta las palabras del presidente de la institución, señor Antonio Garelli, que estuvieron llenas de sentimiento para resaltar su ejemplar trayectoria y el ejemplo que significa para la niñez y los más jóvenes, llegaron a las fibras más íntimas de Legrotaglie que se sintió tocado.

Y todo esto en una reunión de amigos, con calor de hogar. Sin protocolos, con sencillez, para dejar un gran recuerdo en Víctor y en todos los presentes. Entre ellos los periodistas, señores Jorge Adolfo Calle y Rubén Molina, que también fueron distinguidos por el club Garelli que les entregó sendas plaquetas como reconocimiento por la función que cumplen en favor del deporte. El sincero agradecimiento de los homenajeados y el deseo de que el club Garelli siga en esta senda de progreso y de realizaciones. También la actitud de Víctor que se puso a disposición de las autoridades para la gira que el primer equipo de fútbol realizará por Chile en el curso del mes de enero.

Regatas se impuso en handbol

Regatas aventajó a Santo Tomás tras exhibir mayores atributos técnicos. En el período inicial se colocó 10 a 4, con justicia. Nada pudo hacer su rival para impedir el avance de la gente del parque. En el tiempo final, Santo Tomás trató de emparejar la lucha, pero Regatas fue barrera firme que no dejó hacer y, por lo contrario replicó con acierto y aumentó su ventaja hasta convertir 19 tantos contra 11 de su adversario.

Justo triunfo de Regatas por mayor organización.

Equipos

Regatas (19): J. Pérez, E. Nasiff 2, E. Bennetti 1, R. Argumedo 7, R. Argumedo 1, L. Moreno, C. Bruno (Cap.) 4, A. Rizzo 1, M. Interlligе 2, H. Salice 1, R. Fortes y C. Vargas. D.T.: J. Flores.

Santo Tomás (11): H. Rodríguez, A. Castro (Cap) 7, S. Monttarulli, M. Orsi, H. Castro 4, L. Bellene, M. Torres y S. Barrera Oros. D.T.: Miguel Torres.

Arbitros: Eduardo Zani y Eduardo Contreras.

Cárdenas en Rácing

SALTA, 8 (Télam). — El jugador de Juventud Antoniana, Pablo de las Mercedes Cardenas está a punto de incorporarse al Racing Club, manifestó el secretario general de la entidad de Avellaneda, Carlos Cúneo quien se encuentra en esta ciudad con motivo de la transferencia.

Cúneo expresó su satisfacción por la marcha de las tratativas y señaló que mañana será dado a conocer el monto del pase.

Cardenas, que es marcador central, integró el seleccionado argentino que participó en los juegos panamericanos.

Continúa hoy en vóley el 'Bodas de Plata'

El certamen de vóley "Bodas de Plata" seguirá jugándose hoy de acuerdo al siguiente programa de partidos: juvenil femenino, a las 18.30, U.N.C. vs. Maipú; y en juveniles masculinos a las 19.30, U.N.C. vs. Maipú. Se jugará en la cancha de la U.N.C.

El estado del arquero Carrasco

ROSARIO, 8. (Télam). — Se encuentra en pleno período de recuperación el guardavalla Alberto Carrasco, de Newell's Old Boys.

Carrasco, quien sufrió una grave lesión en el pancreas durante el cotejo en Buenos Aires con Atlanta, por el campeonato Nacional, estuvo anoche en la sede social de su club, demostrando estar muy recuperado.

El arquero uruguayo no ha sido todavía autorizado por el facultativo que lo asiste a realizar ejercicios, pero se estima que podrá hacerlo a la brevedad.

Como se sabe, Carrasco, tras la lesión recibida en aquella oportunidad, debió ser intervenido quirúrgicamente, dos días después del accidente.

EDICTOS JUDICIALES

EDICTO. — Caja de Seguro Mutual Ley 1828, cita cinco (5) días beneficiarios Ramón Oscar Fernández Lettry, para reclamos derechos seguro mutual. Antonio Eduardo Schillagi, director gerente - Caja de Seguro Mutual.

6|12|C|785|10|12

EDICTO. — Juez Cuarto Civil, cita herederos y acreedores de Gregorio Enrique Trejo, comparendo once de diciembre próximo a las doce horas - Expte. Nº 69949. Susana M. Durán - Secretaria.

6|12|C|765|10|12

EDICTO DE REMATE. — (Alamos): Inspección Canal Jáuregui, río Atuel, rematará por su cuenta y orden el 17 de diciembre de 1975 18 hs. en local Subdelegación Aguas Río Atuel, 420 álamos de su propiedad, ubicados en pique interno canal Jáuregui que corre de norte a sur en una extensión de más de 2.000 metros de Colonia López, Villa Atuel, San Rafael. Base: $ 700.- por tonelada en pie, al contado, más 10 % comisión martillero. La autorización número 783 del 21-8-75, de la Dirección de Bosques y Parques Provinciales, es para talar 600 álamos, de los que se deducen el 30 % o sea 180 álamos en pie, que la Inspección del Canal debe entregar a Bosques (Art. 8º Decreto 3.200/67). Informes y/o reclamos: Inspector Canal señor Guillermo Fernández, en Col. López y/o martillero actuante: Sr. Andrés Addario - Ameghino 87, Teléfono 2947 - General Alvear, (Mendoza). - Guillermo Fernández - Inspector Canal Jáuregui.

6|12|F|32881|9|12|A.

EDICTO. — Caja de Seguro Mutual, ley 1.828, cita cinco (5) días beneficiarios Lidio García Ibáñez, para reclamos derechos seguro mutual. - Antonio Eduardo Schillagi, director gerente.

8|12|C|443|12|12

EDICTO DE NOTIFICACION. — Señorita Juez Segundo Civil San Rafael, autos 15233, "Salinas José contra Elcira M. de Bustamante por título supletorio" cita a Elcira Mansilla de Bustamante y terceros que se consideren con derecho sobre inmueble ubicado distrito Rama Caída —sobre ruta nacional 143— San Rafael de 0 Ha. 4.841,34 m2., a fin de que comparezcan en autos y respondan bajo apercibimiento de ley. San Rafael, 11 de noviembre de 1975, Héctor Dick Ulloa, Secretario.

13|11|F|26166|23|12|A

EDICTO. — Juez Quince Civil, cita herederos, acreedores Fulgencia Marquez de Rodríguez y Andrés Rodríguez Castillo, comparendo: diciembre diecinueve, doce horas. Expte.: 38.987. Rodolfo H. Puebla, Secretario.

26|11|C|814|9|12|A

EDICTO. — Carlos I. Pavón rematará orden Juez Cuarto Juzgado Civil, autos 67.013 "Avianca S.A. c/Monserrat Barbe y Ots. Camb." día 16 diciembre próximo, once horas. Estrados Juzgado, 2º Piso Palacio Justicia parte pro-indivisa demandada Monserrat Barbe, inmueble ubicado 2º Pasaje Corti Nº 753/761 Ciudad, en condominio con Suhel Tillar e Inés de la Purísima Manríquez; inscripto Archivo Judicial: Tº 31 E, fs. 881 Ciudad Oeste y Rentas: Nº 5.505; Municipalidad, Manzana 392 Parcela 11. Edificación adobe; cuatro habitaciones; baño, cocina, pequeña lavandería cubierta, paredes, techos, pisos y electrificación en muy mal estado de conservación. Posee todos servicios. Consta 180,70 m2 s/título y Rentas 148.70 m. Límites: Norte: Sucesión Manuel García en 10,25 m., Sur: Pasaje Silvio Corti 10,60 m., Este: José Contreras y Sucesión Alejandro Segretti 14.20 m., y Oeste: Olivia Tobares de Grigor 13.45 m., en dos tramos divididos por pequeño martillo con frente sur. Deudas: Municipalidad año 1974 $ 142,00; OSN al 31 diciembre 1974 $ 340,15; Rentas: Dif. año 1974 y año 1975 $ 133.50. Todo sujeto actualización y reajuste. Embargos: autos 78.573 "Tillar Suhel c/Angel Navarro" $ 42.997,00 del 6º Civil (cancelado efecto escritura) y el de autos $ 11.398. Avalúo $ 7.560. Base Venta: $ 2.646,00 (70% avalúo y 50% parte indivisa). Comprador depositará: 10% seña y 3% comisión efectivo. Títulos y antecedentes obran en autos, no admitiéndose reclamos por la falta, falta y o defecto alguno. Notifícase por presente a embargante y todo interesado. Asimismo se notifica a condominos Inés de la Purísima Manríquez y Suhel Tillar de ignorados domicilios. Informes. Tribunal y Martillero: J. B. Justo 441, Mendoza.

26|11|C|069|9|12|A

EDICTO. — Juez Tercer Juzgado Civil, cita herederos y acreedores de Cesino Cola, comparendo Febrero seis de 1976, once treinta horas. Expte. Nº 108361. Arnaldo Andrés Frigerio, Secretario.

28|11|C|262|11|12|A

EDICTO. — Segundo Juzgado Civil, Tercera Circunscripción cita herederos y acreedores de Pablo Frea, comparendo Febrero dieciocho, once horas. - Esc. Act. Pedro José Messina - Secretario.

28|11|F|31074|11|12|A.

EDICTO. — Juez del Primer Juzgado Civil cita y emplaza herederos y acreedores de Mario Montalto y Concepción Margerone comparendo veintiseis de Diciembre próximo a las doce treinta horas. Expte. Nº 119.001. - Luis A. Benvenuto, Secretario.

2|12|C|857|15|12|A.

EDICTO. — Juez Quince Civil, cita herederos, acreedores Carlos Guevara, comparendo: Diciembre treinta, doce y treinta horas. Expediente: 39.057. - Rodolfo H. Puebla, Secretario.

2|12|C|766|15|12|A.

EDICTO. — Juez Décimo Cuarto Juzgado Civil, cita y emplaza herederos y acreedores de: "Roitman Kovelvosky Félix", comparendo veintisiete febrero 1976, diez treinta horas. Autos Nº 87.136. Felipe A. de la Rosa C., Secretario. 2|12|C|733|15|12

EDICTO. — Juez 2º Juzgado Civil, Secretaría 3, Autos Nº 14.327: "Hernández Angel c/Rafael Vera p/Tópica", comunica Martillero Camilo César Páez, rematará doce diciembre próximo once treinta horas, Estrados del Juzgado, inmueble propiedad demandado ubicado en Real del Padre, constante de 3.750 mts. cuadrados, limitando Norte: 75 mts. calle Pública; Sud: igual medida con parte fracción 2 María Cano Martínez parte Josefa de García y otra; Este: 50 mts. con calle Pública; Oeste: igual medida con Tomás Quiroga. Inscripto Registro Propiedad Raíz al Nº 14.654, fs. 913, Tmo 121 "B" San Rafael nombre demandado. Mejor: Casa-habitación construcción ladrillo; 3 dormitorios, comedor, cocina, baño instalado, techo zinc, piso cemento, carpintería madera, luz eléctrica, sin agua corriente. Un galpón 7,00 x 18 mts. adobón cocido, techo caña y barro en mal estado. Otro galpón 7,00 x 5,000, adobón cocido, techo zinc, piso tierra. Al fondo parral de 400 cepas en producción. El inmueble es ocupado por José García (inquilino). Gravámenes: Embargo autos número 62.546, "Sarra Pistone Antonio c/Carlos Hernando y otro", $ 1.226,10. Autos 8.130, "Vela Antonio c/Ramón Martínez y otro", $ 696,00. Autos 8.796, "San Rafael Motor c/Rafael E. Vera", $ 801,80. Autos 5.604, "Fernández Vda. de Vidoret c/Luis Martínez y otro", $ 636.

CORREO ARGENTINO Mendoza
Concesión Nº 228
Concesión Nº 47/Dto. 8º
Tarifa Reducida
Franqueo a Pagar

LOS ANDES

MENDOZA — Martes 9 de Diciembre de 1975

Año XCIV — Núm. 31.123

Torneo provincial

Deportivo Sarmiento, de Tunuyán, que el domingo protagonizó un partido realmente vibrante y derrotó a Pedal Club, por 5 goles a 4. Fue uno de esos encuentros que reconcilian con el fútbol. Por ritmo, por fervor, por los goles. Pedal opuso tenaz resistencia y jugó con las mismas ansias del finalmente ganador. Una victoria de gran valía para Sarmiento y el enorme regocijo de su público. Por eso hubo fiesta en las tribunas.

Faltan dos fechas y se incrementa el interés

A dos fechas de su finalización cobra verdadero interés la definición del campeonato Provincial de Fútbol. Es que aún no puede hablarse de un seguro candidato en razón de que hay dos punteros, dos escoltas apenas a un punto y otros dos equipos a dos unidades de los líderes. El codiciado título, que adquiere real valor, porque se trata del primer torneo que une a los equipos de mayor poderío de la provincia, está en consecuencia al alcance de varios. Y eso hace realmente emotivo el epílogo de este certamen que se ha desarrollado hasta el presente con marcado éxito.

Aparentemente el campeón podría estar entre uno de los tres representantes de la Liga Mendocina. Dos de ellos —San Martín e Independiente Rivadavia— están a la cabeza de las posiciones mientras que el restante —Atlético Argentino — comparte la segunda colocación con La Central de Rivadavia que es un gran animador y que cumple excelente campaña. Pero no hay que olvidar que los cuadros locales tendrán que jugar entre sí, por lo que pueden verse favorecidos los elencos más fuertes del interior de la Provincia, es decir de Rivadavia o San Rafael, por ejemplo en la próxima fecha tendrán que jugar "Albicelestes" y "Azules" y en la última Independiente con San Martín.

Cabe destacar a esta altura la regular marcha de los "Albirrojos" del Este, que conservan la distinción de invicto. Siguen además en el primer lugar —ahora con Independiente— y en esta última fecha regresaron con un valioso punto de San Rafael. Allí, a mediados de semana, en cotejo nocturno, San Martín empató uno a uno con Huracán. Fue un resultado que puso justicia. Y es Independiente el otro líder. Los "Azules" ganaron en Rivadavia en un partido muy difícil a La Central por la mínima diferencia. Esto les permitió recuperar el sitial de honor y llegar con inmejorables perspectivas de éxito a las instancias finales del torneo.

Bien pudo empatar La Central y hubiera sido un marcador mucho más justo. Pero los "Azules" del parque supieron mantener la ventaja que Guerrero logró cuando tan solo se llevaban jugados cinco minutos. Fue en el complemento cuando La Central atacó con decisión y voluntad en busca de una igualdad que se le negó.

Entre los escoltas está Atlético Argentino que se destaca por su poder de gol. Los "Albicelestes" han señalado 25 tantos en siete fechas y el sábado pasado volvieron a golear, ya que derrotaron a Atlético Bowen en General Alvear, por cinco goles a uno. Ese marcador exime de mayores comentarios e indica a las claras de la neta superioridad de la "Academia" de San José.

Un párrafo muy especial merece el partido que jugaron en Tunuyán el local, Deportivo Sarmiento y Pedal Club. Por fervor, por ritmo, por las situaciones cambiantes del marcador el juego mantuvo hasta el último minuto la incertidumbre de los aficionados. Fue realmente emotivo y se llegó a un 5 a 4 final favorable a Sarmiento. La hinchada del local festejó con ganas y se vivió un clima de inmensa alegría en las tribunas. No era para menos, porque Sarmiento dejó el alma en la cancha y se quedó con una victoria sensacional. Digno rival resultó Pedal, que con algunos suplentes le jugó de igual a igual e incluso estuvo en ventaja en el marcador. Partidos como estos reconcilian al fútbol y demuestran que el Provincial es el futuro gran torneo del fútbol mendocino.

Dejamos para el final a Social Tupungato que cortó la mala racha y se reencontró con el triunfo. Derrotó merecidamente a La Consulta por tres goles a uno. Con esta derrota el voluntarioso elenco de San Carlos quedó más relegado en el último puesto, ya que ahora está a tres unidades de Social y de Bowen. Como corolario —y ya lo destacamos en nuestra edición de la víspera en la sección camarines— las palabras del presidente de Social Tupungato ,señor Angel Vidal, que reconoció que la disputa de este torneo deja una gran experiencia para todos los elencos del Valle de Uco. Sin duda que es así.

La octava fecha trae un programa realmente atrayente. Sin duda que el partido entre Independiente y Argentino es el de mayor importancia, porque puede resultar decisivo para alguno de los dos. Ambos pelean el título y un triunfo los acercaría a la preciada conquista de campeón. El otro puntero, Atlético San Martín, puede sacar provecho de su condición de local ya que recibe a Atlético Bowen y, sin desmerecer al visitante, aparece como dueño de los dos puntos. Pero atención, que en el fútbol no hay lógica. Y menos con Bowen que no hace mucho llegó al parque y le quitó el invicto a los "Azules".

Completan: La Central, aún con posibilidades, ante Deportivo Sarmiento; Pedal Club vs. Social Tupungato y La Consulta vs. Huracán de San Rafael.

Mañana llega el campeón Gorosito

Un festival con doble fondo de profesionales habrá el viernes próximo en el estadio de Mitre 1771. El programa a desarrollarse es parte de una programación en homenaje a Leonardo Paludi, por sus 12 años en la función de promotor de espectáculos boxísticos dispuesta por la empresa Luna Park.

Las peleas a realizarse son de gran atracción. En la primera entre profesionales, combatirán los moscas Raúl Pérez y Juan Vedia. El mendocino en plena campaña ascendente. El sanjuanino con mayor experiencia y asomado como un duro escollo para nuestro invicto.

Pérez viene de vencer al ex campeón argentino, el salteño Brizuela, cuando éste aún poseía la corona. Esta confrontación entre Pérez y Vedia, servirá de revancha, pues anteriormente pelearon en San Juan y los jurados decretaron empate.

En la pelea principal, estarán los pesados Raúl Gorosito, campeón argentino y Pablo Noé Castellino.

La esperada revancha para Castellino llegará el viernes, después de aquel recordado combate cuando en el Luna Park Gorosito le ganó por nocaut al minuto de iniciarse la lucha. Castellino había ido a Buenos Aires con muchas esperanzas en esa ocasión, siendo derrotado de esa manera categórica. Por eso la pelea tendrá la atracción esperada.

Los organizadores del espectáculo, anunciaron que mañana arribará a nuestra provincia el boxeador Oscar Gorosito. Mientras tanto Pablo Castellino ultima su preparación en el gimnasio del club Luis Angel Firpo, en busca del estado ideal que le permita enfrentar en buenas condiciones al campeón argentino pesado.

El programa de peleas se completará con los siguientes combates: liviano, a ocho asaltos, Luis Contreras (Mendoza) vs. León Montes (Salta); y pluma, a seis asaltos, Esteban Bustos (Mendoza) vs. Juan Carlos Riveros (Mendoza).

Los precios

Para el festival del viernes, regirán los siguientes precios de localidades: general, 60 pesos; damas, niños y conscriptos, 30 pesos; palco, 200 pesos; platea, 150 pesos; y ring side, 250 pesos.

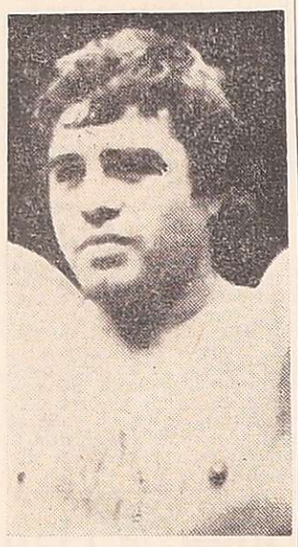

Corren el domingo

Final de zonal cuyano de TC "A" y cafeteras

Fue durante el agasajo ofrecido por el Automóvil Club Mendoza. Allí quedó instituido, para todos los años, el "Gran Premio Círculo de Periodistas Deportivos". El presidente del ACM, Antonio Constantini, concretó el ofrecimiento. El vicepresidente del Círculo, Jorge Adolfo Calle, habla para agradecer. La primera edición se disputará el domingo en el autódromo "Gral. San Martín".

Nuevamente habrá automovilismo en el autódromo "General San Martín. Una verdadera fiesta tuerca se realizará el domingo próximo con la disputa de la final del zonal cuyano de TC clase "A" y también habrá pruebas de cafeteras.

La interesante competencia es organizada por el Automóvil Club Mendoza y se disputará el gran premio "Círculo de Periodistas Deportivos", competencia que ha sido establecida en forma anual por gentil iniciativa del Automóvil Club Mendoza, a beneficio de la entidad que agrupa a los periodistas del deporte a fin de contribuir al pago de la casa propia.

Asimismo se hizo saber que se disputará también el domingo el premio "Nelson Darío Poggio", instituido como homenaje al recientemente desaparecido volante mendocino.

Se informó que intervendrán las principales figuras de la especialidad y que en el transcurso de estos días se intensificarán las prácticas en el autódromo. La competencia del domingo se iniciará a las 16.

Inscripciones

La entidad organizadora informó que las inscripciones se reciben en la sede del Automóvil Club Mendoza, de 8.30 a 12 y de 17 a 22 y en la Federación 8, calle 9 de Julio 1189, 4º piso, oficina 33, le 18 a 21.

El 'Aniversario' de básquetbol en Regatas

El torneo "Aniversario" de básquetbol femenino continuará hoy en Regatas. A las 20.45 jugarán Juventud Mendocina vs. Pedro Molina; y desde las 22, Regatas vs. Universidad Nacional de Cuyo.

Campeonato argentino

Mendoza y San Rafael jugarían el jueves

SAN RAFAEL. — Esta tarde reanudará sus prácticas el seleccionado de la Liga Sanrafaelina de Fútbol, con miras al segundo compromiso por las finales del campeonato Argentino frente al combinado de la liga capitalina, equipo al que ya derrotó por un tanto contra cero, el pasado domingo.

Todo indicaría que este próximo cotejo, que se había dicho en un primer momento se jugaría el domingo venidero, es posible que se adelante para pasado mañana jueves en horas de la noche, en cancha de Independiente Rivadavia o Godoy Cruz. Sobre el tema se conversó entre dirigentes de las dos ligas, llegándose a una conformidad para adelantar el partido. La oficina de prensa de la liga local ha informado que la resolución definitiva para que se juegue el jueves la deberá tomar el cuerpo que preside el señor Francisco Coccioni, titular de la Liga Mendocina de Fútbol.

En tanto el triunvirato de directores técnicos que dirige a la selección sanrafaelina que encabeza Alfonso Pastor, con la colaboración de Tercilla y Julio, ha citado para esta tarde a las 18 a todo el plantel, para que se presente en cancha de Pedal, para reiniciar los habituales entrenamientos.

Práctica "Celeste"

La Liga Mendocina de Fútbol anunció que esta tarde, a partir de las 16.30, realizará una nueva práctica el seleccionado de la Liga Mendocina de Fútbol en la cancha de Independiente Rivadavia. Los jugadores convocados son los siguientes: Tamagnone, Garín, Mesa, Gramari, Cattáneo, Bayón, Sartirana, Fernández, Signorelli, Mosconi, Zolorza, Juan Carlos Ibáñez, Suárez, Salguero, Hita y Andrés Molina.

Torneo de los 4

De confirmarse para el jueves el partido entre los seleccionados de San Rafael y Mendoza, una vez más será aplazada la primera fecha de la rueda de las revanchas del "petit" torneo del que surgirá el equipo que intervendrá en el regional la próxima temporada. Tal como se había programado anteriormente mañana miércoles debían Jugar Villa Atuel y San Luis, en cancha de los primeros, a partir de las 18.30, y el jueves Pedal y Huracán, en horas de la noche a partir de las 22.

En caso de que definitivamente se decida jugar el partido entre las selecciones el jueves, la Liga automáticamente correrá la fecha de estos partidos del torneo de los Cuatro, para el fin de semana.

Acosta Barreiro

Pastor Acosta Barreiro ya firmó su contrato con Godoy Cruz y comenzará a trabajar al frente del plantel a partir de la primer semana de enero del año próximo. Como preparador físico se desempeñará el profesor Armando Sosa, que en estos momentos se encuentra de luna de miel ya que contrajo enlace el sábado pasado. Con Acosta Barreiro quedó todo firmado el domingo en horas de la mañana en una reunión que se realizó en la sede del "Expreso". Ahora el técnico comenzará a seleccionar a la gente que puede estar en los planes de Godoy Cruz para la próxima temporada. Como ya adelantó el presidente Mariano González el deseo es formar un gran equipo.

Mendocinos al Seleccionado Juvenil

Tres jóvenes futbolistas de nuestro medio podrían incorporarse a la Selección Juvenil de Fútbol que está en vías de formación. El principal responsable es César Luis Menotti que ya comenzó a seleccionar a los jugadores del interior del país que formarán parte de este combinado con vistas a una próxima actuación en Tolón, Francia. Los elegidos por Menotti serían el defensor de Andes Talleres, Jorge Enrique Cattáneo; el centro delantero de Atlético Argentino, Andrés Molina; y el puntero izquierdo del mismo club, Alberto Hita.

Reunión en Argentino

Atlético Argentino realizará el domingo venidero, a las 13, en su sede social, un almuerzo para despedir el año deportivo. Socios y simpatizantes están invitados a esa reunión y las tarjetas pueden solicitarse hasta el jueves en la secretaría del club o llamando a los teléfonos 262315 o 252765.

Mulet y Fornari en Mendoza

Miguel Angel Mulet y Oscar Ramón Fornari están de licencia y se encuentran en Mendoza. Por Mulet, Gimnasia y Esgrima de la Plata ya inició las gestiones para adquirirlo en forma definitiva. Pero, hasta ahora, ofrece una suma que no está en los 100 millones de pesos exigidos por Andes Talleres. Siguen las conversaciones. Fornari es definitivo del "Lobo" de La Plata.

El futuro de Maryllack

El futuro futbolístico de Eduardo Maryllack podría estar en el exterior, de concretarse una gestión que ya tiene muchos visos de seriedad. En un primer momento, al igual que Tello, Maryllack estuvo en los planes de San Lorenzo de Almagro, pero ahora se sabe del interés de un club extranjero.

Talleres de Córdoba busca

Dirigentes del club Talleres de Córdoba estuvieron en Tunuyán y mostraron interés por el guardavallas Manuel Bordón, perteneciente al club Deportivo Sarmiento. Esos dirigentes realizan otras gestiones en nuestro medio, según lo que se supo.

La venta de Reggi

Hoy podrían surgir novedades importantes en cuanto a la posible venta de Enrique Juan Reggi a River Plate. El interés de los "Millonarios" es muy firme y la definición del pase estaría a punto de concretarse.

Ciclismo sureño

SAN RAFAEL. — Dio comienzo el campeonato sureño de rutas para pedalistas juveniles de 5ta. a 10ma. categoría infantiles de 10 y 11 años.

Este campeonato constará de cinco pruebas, las cuales tendrán puntaje para el mismo.

En 5ta. categoría sobre 40 kilómetros fue ganador Juan Cortés (Balloffet) y 2º Ricardo Fernández (La Colina). En séptima categoría sobre 25 kilómetros fue vencedor Gerardo Alaniz (M. Güemes); 2º Orlando Alaniz del mismo club y 3º Antonio Fernández de Pedal. En 9na. categoría sobre 10 kilómetros se impuso Juan Guirín de Villa Laredo, seguido de Oscar Salinas y Jorge González, ambos de Martín Güemes.

En infantiles de 10 y 11 años, fue primero Oscar García; 2º Jorge Guirín y 3º Jorge González. En 6ta. categoría la primera ubicación le correspondió a Alberto Tapia, 2º Arturo Ancina y 3º Oscar Chiaradia, todos de Martín Güemes.

Guía deportiva

Básquetbol

Los actos deportivos para celebrar el 197º aniversario de la instalaciones de la primera municipalidad en Mendoza continuará hoy en básquetbol infantil. En la cancha del Centr Cultural Municipal Nº 2 (Alpatacal y Bolivia), jugarán a las 18, Las Heras vs. Guaymallén y a las 19, Capital vs. Godoy Cruz.

Papi fútbol

Comenzará hoy un torneo de papi fútbol en Andes Talleres. Fue organizado por la subcomisión de divisiones inferiores de esa entidad y llevará el nombre de "Spartaco Castellani".

—En el club Deportivo Guaymallén, continuará esta noche un certamen de papi fútbol. Los partidos a jugarse serán los siguientes: a las 20.45, Chepes City vs. Rayén Curá; a las 22, Electricidad Bebilacqua vs. Talleres Czkil y a las 23, Muebles Lavizzari vs. Muebles Pirrello.

Motocross

Para el próximo domingo anunció el club Atlético Boca Júniors un festival de motocross a partir de las 16,30. Se competirá en las categorías de 98cc., 125cc., 100cc., 150cc. y 200 cc. de cilindradas.

Las inscripciones se reciben en la secretaría del club Boca Júniors, Génova 3802 de Bermejo, en el horario de 17,30 a 21.

Vóleibol

Como parte de los actos celebratorios del 107º aniversario de la Municipalidad de la Capital, habrá hoy vóleibol en el Centro Cultural Municipal Nº 2 (Alpatacal y Bolivia). A las 19 jugarán Godoy Cruz vs. Las Heras y a las 22, Guaymallén vs. Capital.

Visita de campeones de vóley a ministros

Las delegaciones de vóleibol que obtuvieron el título de campeón en los torneos "Evita" y "Hombre Nuevo", visitaron a los ministros de Bienestar Social, señor Decio Naranjo y de Cultura y Educación, licenciado Rodolfo Mendoza.

Las delegaciones estaban compuestas por cuarenta niñas y 20 varones, de distintas categorías. Las acompañaba el profesor Ricardo Soloa y la comisión directiva del Centro Pablo Daguerre (CE.PA.DA.), de la Escuela Provincial "Avelino Maure", de Godoy Cruz, de donde pertenecen los campeones de vóleibol.

El profesor Soloa explicó que se habían obtenido 125 medallas en los distintos encuentros; cuatro primeros premios, dos a infantiles niñas y menores niñas y dos a menores varones y cadetes varones; los de subcampeones fueron en cadetes niñas y juveniles niñas.

Finalmente se indicó que desde el 25 al 28 del corriente, habrá un torneo internacional en la Escuela Avelino Maure, entre equipos mendocinos y chilenos.

Farmacias de turno en la región de Cuyo

PROVINCIA DE MENDOZA

Capital. — Hasta las 24: "El Mercado", Las Heras 301, Tel. 256638; "Modelo", Martín Zapata 302, Tel. 217070; "Fratea", Videla Correas 402, Tel. 214896. Día y noche: "Independencia", Rivadavia 426, Tel. 244186; "Libertad", Juan B. Justo 701, Tel. 214022; "San Jorge', Garibaldi 83, Tel. 243652.

Policlínico Fleming: Teléfonos 241810 y 245792.
Hospital Central: Teléfonos 240063 y 245287.
Hospital Emilio Civit: Teléfonos 250000 y 216320.
Hospital Ferroviario: Teléfono 252600.
Hospital El Carmen: Teléfonos 220279 y 220803.
Servicio Sacerdotal Nocturno: De 21.30 a 6.30. T. 255654.
División Bomberos: Teléfono 244888.
Comando Radioeléctrico de la Policía: Teléfono 244444.

Godoy Cruz. — Hasta las 24: "Chester", San Martín 2066, Tel. 291230; "Del Oeste", Derqui 194, Tel. 221601; "La Purísima", Joaquín V. González 775, Tel. 225008. Día y noche: "Americana", San Martín Sur 19, Tel. 221316; "París", Pellegrini 1247, Tel. 209556; "Virtudes", Paso de los Andes 356, Tel. 221483.
Las Heras. — Hasta las 24: "Paz", San Martín 602, Tel. 251616; "El Plumerillo", Independencia y Chacabuco. Día y noche: "Pati", Burgos 155, Tel. 251343.
Guaymallén. — Hasta las 24: "Litvin", Adolfo Calle 1052, Tel. 241004; "Belgrano", Godoy Cruz 1204, Tel. 258821; "Pedro Molina", Pedro Molina 311, Tel. 256021; "Sarmiento" Libertad 713, Tel. 261802. Día y noche: "Muria", Remedios Escalada 1377, Dorrego; "Bandera de los Andes", Colón 834, San José Tel. 260192; "Rodeo", Carril Nacional 6699, Rodeo de la Cruz, teléfono 17.
San Martín. — Hasta las 24: "Sarmiento", avenida España 29, Tel. 21132. Día y noche: "Mayo", 25 de Mayo y Godoy Cruz, Tel. 21201.
Luján de Cuyo. — Día y noche: "Rodríguez", San Martín 400, Tel. 980741 y 980708.
Maipú. — Día y noche: "Rauek", San Martín 402, teléfono 972424.
Gutiérrez. — Hasta las 24: "Berra", Ozamis 471, Tel. 972605. Día y noche: "Seguí", Maza 213, Tel. 972305.
Junín — Día y noche: "Del Pueblo", Mitre 234, teléfono 8.
Rivadavia — Día y noche: "San Roque", Lavalle 602, teléfono 42273.
La Paz. — Día y noche: "Las Chacritas", Belgrano y 25 de Mayo. Tel. 36.
Tunuyán. — Día y noche: "Nueva", San Martín 1037, teléfono 2463.
Tupungato. — Día y noche: "Moderna", Belgrano 469, teléfono 77.
La Consulta. — Día y noche: "Luarca", San Martín 242, Tel. 11.
Santa Rosa. — Día y noche: Villa, "Santa Rosa", ruta 7 s|n., Tel. 27. Las Catitas: "San Andrés", ruta 7 s|n.; "Las Catitas", avenida Eulalia Calderón s|n. La Dormida: "La Ruta", ruta 7 s|n.; "Del Pueblo", avenida Remo Falciani s|n. Tel. 22.
Villa Atuel. — Día y noche: "Tonn".
San Rafael. — Día y noche: "Central", Pellegrini 26, Tel. 24450 y 22313; "Terminal", Coronel Suárez 120, Tel. 21461.
General Alvear. — Día y noche: "Alvear", Alvear Oeste 89, Tel. 2149.
Malargüe. — Día y noche: "San Antonio", San Martín 530, Tel. 47.

PROVINCIA DE SAN JUAN

Capital. — Hasta las 24: "Santa María", Victoria 301, Rawson; "Patín", Rivadavia 89 Oeste, Tel. 23587; "Universal", avenida Rawson 475 Sur, Tel. 27408; "Rosello", Abraham Tapia 475 Sur, Tel. 29262. Día y noche: "González", Bartolomé Mitre 136 Oeste, Tel. 23043; "Montenegro", San Martín 3561 Oeste, Tel. 23562; "Del Sur", Mendoza 702, Villa Fleury, Tel. 27435; "Corona", Mendoza 498 Norte, Tel. 22196; "Modelo", Mendoza 605 Sur, Tel. 23410.
Caucete. — Día y noche: "Carvajal", Boulevar Sarmiento 353, Tel. 61025.
Pocito. — Día y noche: "De Luján", Ingeniero M. Zalazar s|n., Tel. 69.
25 de Mayo. — Día y noche: "Balmaceda.
Jáchal. — Día y noche: "El Cóndor".
Albardón. — Día y noche: "Luna".

PROVINCIA DE SAN LUIS

Capital. — Día y noche: "El Indio", Rivadavia 900, teléfono 2121; "Cuyo", San Martín 516, Tel. 3833; "San Eduardo", Sucre y Miramar, Tel. 2921.
Ciudad de Mercedes. — Día y noche: "Gualdoni", Pedernera 410, Tel. 1105; "Indiana", avenida Mitre 843, Tel. 1605; "Avenida", avenida Mitre 1400, Tel. 1730; "Díaz", Juan B. Justo 481, Tel. 2287.

SERVICIO DE PREVISION PARA SOCIOS

AUTOMOVIL CLUB ARGENTINO

SEGUROS DE AUTOMOTORES

AMPLIACIONES DE CAPITALES ASEGURADOS

PRORROGA PARA EL PAGO

Se comunica a los asegurados que, para facilitar su atención, los vencimientos para el pago de la POLIZA No. 1 del 20, 24 y 25 de noviembre y los de la POLIZA No. 2 del 26, 27 y 28 de igual mes se han prorrogado todos hasta el 15 DE DICIEMBRE INCLUSIVE

LUGARES PARA EL PAGO

AUTOMOVIL CLUB ARGENTINO DE 8 A 18 HORAS

Casa Central — Av. del Libertador 1850, Capital. Atención Integral de Siniestros — Rocamora 4395 esq. Pringles - Capital. Seguros Lanús - Hipólito Yrigoyen 4923 esq. Miguel Cané - Lanús. Estaciones de Servicio en Capital Federal, San Andrés y Olivos y dependencias en todo el país.

POR CORREO

Cheque o giro a la orden del Automóvil Club Argentino, adjuntando el aviso de vencimiento. Remitir a Casa Central — Av. del Libertador 1850 - Capital.

IMPORTANTE Lo enunciado corresponde al pago de la prima por ampliación de capital. Los titulares de seguros financiados deberán seguir cancelando las cuotas bimestrales en los plazos previstos.

FACILITE SU ATENCION ABONANDO ANTICIPADAMENTE
VERIFIQUE EL DIA DE VENCIMIENTO DE SUS SEGUROS

LATEX
EXÓTICO
"el" MO-DE-LA-DO
NUEVO INTIMO PERSONAL
Venta en farmacias

La del horno autolimpiante.
COCINA CORALLINE ARTHUR MARTIN
EXCLUSIVAMENTE EN SUS AGENTES

Programa de Radio y TV

Ofrecemos a continuación los programas de acuerdo con el detalle que nos han suministrado las respectivas radios y teleemisoras.

VINOS GARGANTINI
SIEMPRE BUENOS SIEMPRE IGUALES

Canal 7 - Mendoza

12.15 Carta de ajuste con música selecta.
12.25 Apertura y santoral.
12.30 Los Picapiedras.
13.00 Noticiero 7 primera edición.
13.30 Matinée primera sección: "Primavera en París", con Christine Carere, Philippe Nicaud.
15.30 Matinée segunda sección: "La espada invencible", con Rock Hudson, Piper Laurie.
17.00 Alguna vez, algún día.
17.30 Buenas tardes, mucho gusto.
19.00 Los acuanautas.
20.00 No hace falta quererte.
21.00 Noticiero 7 segunda edición.
21.30 El mundo del espectáculo: "Once a la medianoche", con Frank Sinatra, Dean Martin, Sammy Davis Jr.
24.00 El toque satánico.
0.30 Palabras para recordar -

Canal 9 - Mendoza

12.30 Noticiero en directo.
13.30 La hora de Andrés.
14.45 Maverick.
15.45 Ben Casey.
17.00 Otra vez ayer.
17.30 Intriga en Hawai.
18.30 Este es mi mundo.
19.00 Abbott y Costello.
19.30 Los cuatro fantásticos.
20.00 Patrulla juvenil.
21.00 Noticiero Nueve.
22.00 Odol pregunta.
22.30 Tu rebelde ternura.

EL PLACER DE VIVIR

LRA 6 y LRA 34 Radio Nacional Mendoza

6.00 Música para el amanecer.
6.30 Efemérides argentinas.
6.35 Por los senderos de la Patria.
7.00 Valses.
7.15 Por los senderos de la Patria.
7.45 Voces para el tango.
8.00 Notas y música para usted.
9.00 Variedades musicales.
10.05 Nuestro mundo dinámico.
10.20 Estampa ciudadana.
10.30 Pasaporte a la música.
11.05 Danzas y cantares nativos.
11.30 Dirección Provincial de

11.35 Cofre melódico.
12.05 Folklore en Nacional.
13.15 Pequeñas joyas musicales.
13.30 Boletín Gobierno de Mendoza (Cadena).
13.35 Concierto de mediodía.
14.30 Música para todos.
15.05 Selección típica.
15.30 Radio Suecia.
15.45 Mundo infantil.
16.05 El libro leído para usted.
16.20 Danzas argentinas.
16.30 Una luz en el camino.
16.35 América, su música y su canto.
17.15 Concierto de la tarde.
18.05 Tango y folklore.
18.30 Boletín cultural.
18.35 Ruta musical.
19.05 Efemérides musical.
19.30 Servicio Social Internacional
19.35 Galicia en América.
20.05 Compositores e intérpretes argentinos.
20.30 Artes en Londres.
21.15 Danzas de ballet.
21.30 Pequeños conciertos.
22.05 Teatro Breve: "La señora en su balcón", pieza en un acto de Elena Garro.
23.05 Simplemente... para recordar.
23.40 Oraciones siglo veinte.
24.00 Desde Mendoza... junto a usted.

VINOS GARGANTINI
SIEMPRE BUENOS SIEMPRE IGUALES